寄贈 13.7.14 帝國圖書館

夕刊 京城日報

武勲輝く川岸文三郎中將
晴れの歸還を歡迎
あす入城、全府民擧つて赤誠を披瀝

北支戰線に赫々たる武勲を樹て一年振りに歸還する川岸文三郎中將は九日午後一時卅三分京城着と同時に朝鮮神宮に參拜するが、同中將晴れの歸還を迎へる京畿道では、京城驛から南大門通りに京城府内中等學校男女生徒代表二千名、同じく南大門から朝鮮神宮の參道に初等學校兒童代表二千名を堵列させて心からの歡迎の意を表し、また沿線の在郷軍人分會、愛國、國防兩婦人會その他各種團體官民も出來る限りの歡迎の赤誠を表させることになつた

擧國一致の後援に戰地の將兵一同感激
川岸中將挨拶を發表す

【平壤にて跡井特派員發】支那事變勃發以來北支山西の戰線に征戰一箇年、赫々たる武勲を遺して歸還の途上にある川岸文三郎中將は車中早くも午前九時起床、戰塲そのまゝの戎衣に身をつゝみ感慨無量の面で窓外の景色に見とれてゐたが、記者に對し

あまたの　陛下の兵士を戰死させて誠に相濟まぬと存じてをります第一線は目下日中は百二三十度、夜も八十度内外の炎熱下に、數十萬の殘敵に加はる新敵を引受けて、日夜激戰を展開する將兵の苦勞は、到底銃後の想像だに及ばぬところであらう。山西は徹底的に抗日教育の行届いたところで、全省民が擧つて抗日戰線に罷り、中には少年決死隊があるなど、精神教育の恐るべき一例である、日本に於ても今後よろしく精神教育に留意すべきである、戰は何時果てるべくともなく、自分達も長期戰を覺悟してゐる折柄、益々擧國一致の體制下に聖戰の目的貫徹を期すべきである

と語つたが、一年振りに見る中將の自覺の温顔には幾條かの新しい皺が刻みこまれ、面影も思ひなしか蒼白くなり戰場の勞苦を物語つてゐる、同中將は車中次のステートメントを發表した

第一線 の戰場から北支に飛行機で、一箇年の惱苦深い戰場を通過して、主なる激戰地その他を空から望んだが、各戰闘に於て幾多の犧牲となられた英靈を空中から弔ひながら感慨無量であつた、北京に近づくに隨つて農作物は青々と耕作されて平和の空氣に充ちてゐる、天津地方が事變勃發以來僅か一年で平和の空氣に充ちてゐるのは愉快であり、日本に支那民衆が信頼して業に偕しんでゐるのが愉快に感じられた、平津地方から山海關にかけて支那人の農作物が非常に良く出來、錦州に日本から移住した農民が盛んに模範的に農耕苗木をつくるのが、如何にも王道樂土とすつくり瑞つてゐるのが見られ、自分がかつて熱河錦州地方に勤務してゐた頃から大して年月も經てゐないのに隔世の感があり、治安が良く保たれて農業事業の勃興してゐることは、日本の皇道精神が良く滲透しつゝあるのを痛感した、[illegible]の擧國一致の活動と後援の誠については、戰地將兵一同非常に感激してゐる、特に朝鮮の熱烈な後援は、將兵が深く感銘して心から感謝してゐることである（寫眞は川岸中將）

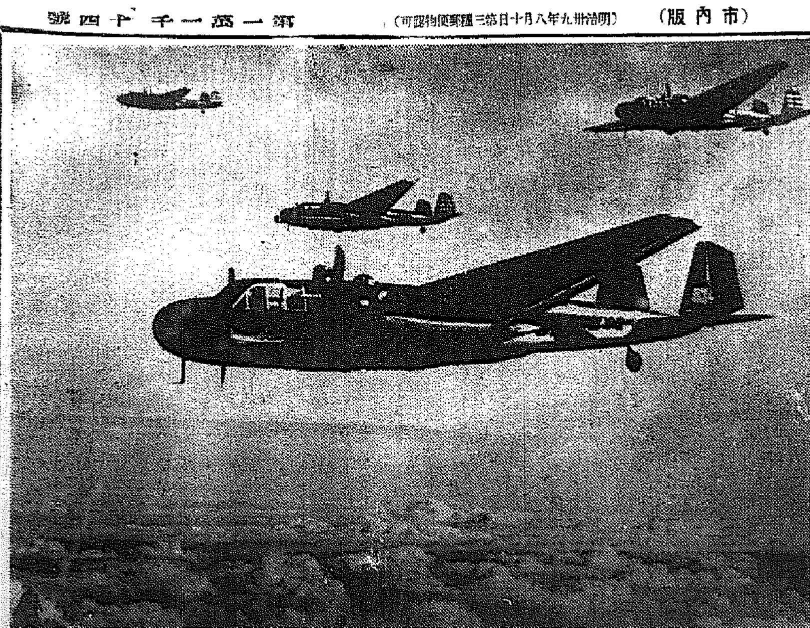

寫眞（上）南昌爆撃に向ふ我荒鷲隊（下）炎上の愛機を見事消火無事歸還した小川機の勇士達（後列右より近田一等空曹、小川中尉、末弘一等空曹、鈴木三等空曹、前列右野整備兵曹、宏川口一空曹）

南總督が川岸中將招待
十日龍山官邸で晩餐會

陸軍中將川岸文三郎氏は今回東部防衛司令官に榮轉九日午後入城するが、南總督はこれを機會に本府各局長、小磯朝鮮軍司令官以下在城諸部長、軍擁護事業功勞者、各社代表者、民間團體、銀行、會社代表者等官民百餘名を十日午後六時半から龍山官邸に招待して盛大な歡迎晩餐會を催すことゝなつたが、時局柄戰時的料理で質素に行ふこととなつた

川岸中將歡迎會
申込十一日正午まで

九日晴れの歸還をする川岸文三郎中將に對し、京城七十萬府民は歡迎の意を表すべく佐伯京城府尹、賀田商議會頭發起の下に十一日午後四時から京城府民館中講堂に於て「お茶の會」を開催する會費二圓、申込と同時に拂込むこと、但し收證として會員證を發行十一日正午までに京城府總務課又は龍山、東部、永登浦各京城府出張所宛申込まれたい

藏相閣議に缺席

【東京電話】池田藏相は風邪のため靈南坂の自邸に引籠り八日の閣議に缺席した

敵軍船百隻爆撃
陸軍機錢塘江を空襲

【南京七日同盟】陸の荒鷲某部隊は七日早朝中支戰線一帶を猛ぶ降雨を冒して○○基地を出動錢塘江南岸に繋留中の敵軍船を認めて壯烈なる爆撃を敢行、支流浦陽江の河口附近に繋留中の軍需品を滿載した軍船約百隻を猛撃し、壞滅的打撃を與へ、うち數隻を炎上せしめ全機凱歌を揚げ○○基地に歸還した

曲沃南方の據點
山岳地帶を占領
小林、眞野、細川、南部の各部隊

【石家莊八日同盟】眞野、小林兩部隊は細川、南部各部隊の協力を得て曲沃南面の敵を南方に壓迫、七日正午には曲沃南方二里の高い山岳地帶を確實に占據、今後の作戰を有利に展開する據點を獲得した

山西潛入の敵は四十個師

【石家莊七日同盟】目下山西省に潛入蠢動中の敵總數は四十個師に達しその主なるものの配備は左の如くである

一、同蒲鐡路線主として臨汾南方同蒲沿線に蠢動しその根幹をなすものは中央軍第七、十、十二、八十四、八十五等の各師である、これは極力我軍と正面衝突を避け夜陰に乘じて出没し線路の破壊、部落の掠奪などあらん限りの暴虐を盡し、民衆の怨嗟の的となつてゐる

二、曲沃北方山岳地帶、この方面には舊山西軍が我に抵抗する氣力もなく各地に分散して匪賊的な存在と化してゐる

三、山西西南部運城附近、この方面には四川軍陜西軍約十五個師が充滿し[illegible]我と一戰を交へるの氣力は勿論なく[illegible]到底我の敵ではない

穿孔法により敵の中央陣突破
鈴木部隊の殊勳

【石家莊八日同盟】曲沃東南方地區にあつて攻撃前進中の鈴木部隊は、細川南部部隊一部の協力を得て七日拂曉より正午までの間聞喜南方二里の敵陣穿孔に成功今や敵第二線陣地たる絳縣西南地區に進出敵に大打撃を與へた、鈴木部隊のこの驚異的進撃に敵陣全般は大動搖を來し、敵は續々垣曲方面から退却中である、なほ鈴木部隊によつて敢行された敵陣の中央突破の成功はあたかも奉天大會戰の勝敗を決定的ならしめた近衛師團のそれにも比すべきもので、戰果は極めて大にして爾後友軍の作戰を如何に有利に導くか測り知れぬものがある

新降の頑敵を漸次壓迫中

【石家莊八日同盟】新降附近に蟠居する敵は多數を恃み頑強に抵抗を試みてゐたが、小林、細川部隊は斷乎積極攻撃に出で漸次これを壓迫戰果を擴張中であるがなほ清水、萬城目部隊は友軍と聯携して○○西方より所在の敵を驅逐しつゝ○○に向け猛進中である

朝鮮聯盟理事會

七日發會式を擧げた國民精神總動員朝鮮聯盟では八日午後二時から本府學務局長室に各理事を招集して今後の運動方針に就いて協議を行つた

第一銀行
京城府南大門通三丁目

五相會議
軍事外交協議

【東京電話】八日の五相會議は臨時閣議散會後引續き首相官邸で開かれ池田藏相缺席のため首相、外相、陸相、海相の四相間において軍事外交を中心議題として陸海兩相よりその後の戰況につき、又外相より列國の動向等を夫々報告これが對策につき協議を進めた

漢口陷落後の處置を大評定
國民參政會　重慶移轉を可決

【香港七日發同盟】七日より漢口で開かれたる國民參政會は七日漢口陷落後如何にすべきやの議題につき審議を遂げたが、その際については軍事委員長たる蔣介石に一任の形をとり既定の方針重慶移轉を滿場一致可決した、目下議題に上つてゐる主なる議題は

一、各議員をして其の郷里の金力及び物力提供につき宣傳をなさしめること
一、講和問題
一、インテリの總動員問題
一、與地の總動員問題

等であるが何れの問題も[illegible]のが國民政府の[illegible]

江上に浮上る嵩山丸の巨體

【上海七日同盟】上海に戰禍開かれるや支那軍は不法にも浦東碼頭にあつた我日清汽船の所有船嵩山丸（三、一二〇トン）洛陽丸（四、五〇〇トン）瑞陽丸（三、〇七八トン）嵩山丸（二、五二九トン）の[illegible]を黄浦江中に沈めたが[illegible]ゆる困難を排し[illegible]の難物引揚作業に着手し世界に誇る引揚技術と日本人の意氣を見よと、先づ六月初旬潛水夫六名が濁流中に潛行し、從業員百三十名の必死の作業を續けた結果遂に去る二日先づ嵩山丸從業員一同の凱歌の裡に巨體を江上に浮べた、引續き他の四船も引揚作業中で技術日本の[illegible]

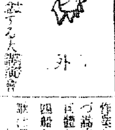

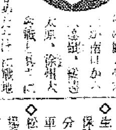

外

事變一周年を記念する大講演會が六日夜日比谷公會堂で開かれた[illegible]

佛の西沙島占領に我が覺書内容
事變最中、突如占領は眞意諒解に苦しむ

【東京電話】佛領印度支那政府の西沙群島占領問題に關し外務省では七日午後四時アルセーヌ・アンリー駐日佛大使の來訪を求め堀内次官より左の要旨の申入れ公文を手交、本國政府へ傳達方を依頼し、且帝國政府の見解を述べて會談を終つたが、特に安南人警察の駐屯は我國の同島に於ける權益に之に伴ふ事業の從業者との間に不測の事故を生ずるの恐れある點についてフランスの注意を喚起する所あつた

覺書要旨 西沙群島に關しては昨年九月在京フランス大使の覺書によつてフランスは同群島の領土權を主張するも、右に關しては佛支兩國間に係爭中なるため右紛争の解決前に同群島の領有を行ふが如きことなかるべき旨通告せられてゐるが、右は從來同群島に關し支那側を交涉對手となし來つた日本側の建前を變更するに足るものではない、フランス政府は日支間の事變最中突如斯の如き昨年の覺書と矛盾する處置をとり西沙群島の領有を通告し來つたのはその眞意を諒解するに苦しむ所である、客年八月以來帝國海軍は南支沿岸に對する交通遮斷を實施しゐる所帝國政府は將來右作戰上必要なる場合において同島に有する事業上の權利保護のため必要とする場合夫々適當なる處置をとることあるべきことを附言する

反政府空氣濃化し大演習取止めか
蘇聯赤軍統制全く亂る

【ワシントン七日同盟】ソヴエート赤軍は毎年五月から九月まで軍團演習その他大小の演習を實施するのが例になつてゐたが七日ブダペスト發行のペスト・ロイド紙によれば赤軍内の反政府空氣は最近極めて濃厚なものがあり大演習はこの點を懸念との見地から本年東赤軍大演習は取止めになる模樣といはれる

本日夕刊四頁

天地玄黄

事變一周年に際し[illegible]連繋のほど甚しとも甚し
×
思想して國選勞化、蒙疆帝國に邁進せよ
×
我○○部隊、沈默を破つて山西に積極行動を起す
×
二千三百萬同胞の祈願、山西の奧に通ぜよ
×
一周年記念日に當り上海全市に擲彈事件相起す、大局の判別つかざる惡漢の征討ふべからず
×
之に關聯してフランスの態度冷淡、今に後悔の臍をかまん
×
全鮮基督教徒聯合會生る。外國の羈絆を脱したるはよし

人

◇松本誠氏（朝鮮製鍊副長）中八日夕あかつきにて歸城
◇石塚峻氏（米倉副長）出張中のところ七日歸城
◇生田武夫氏（厚生省保險院簡易保險局長）九日午前七時十分京城驛着にて元山方面より朝車にて入城
◇松永進一氏（大日本製糖朝鮮工場長）七日夜入城不知火
◇有賀光豐氏 十一日朱乙發十二日入城
◇林殖銀頭取 八日午後一時五分京城驛着夕あかつきで歸城

紅繪曼荼羅（まんだら）（78）

海音寺潮五郎作
富永謙太郎繪

野獸の群（十）

源吉は　語にかゝつて言ひつのる。

『やい、よく聞きやがれ。人間てものはな、誰だつて一つしか生命は持つてねえんだ。金持だつて一つ、貧乏人だつて一つよ。その一つしか持つてねえ生命を取られて腐るほど持つてゐる金の中から少しばかり貰つたつて、何の償ひになるんだ。同じ値打のものを返えして貰つたつて償えだ。だからよ殺されたら殺して返えすんだ。恥をかゝして返えすんだ。手前は殺してやらア。あの阿魔は恥をかゝして二度と人中に出られねえやうにしてやらア。ざまア見やがれ！』

罵だしい罵詈だ。眼には眼を、歯には歯を、といふ復讐の心理はわからぬではないが、それはまた一[illegible]な暴論だ。第一、事のこゝに至る過程を全然無視してゐる。龍之介が、源吉の奸計をあばかなかつたら、兵衛は自殺しなければならない羽目に陷つてゐたのだ。また、今日の龍之介の狼藉も、喧嘩は先方からしかけたのであつて、防がなければ、こちらが殺されてゐたかもわからなかつたのだ

だから、龍之介はそれを言つたし、なほ、かう言つた。

――言分はわしの方にこそあるだから、この際、金を出して解決をつけようといふのは、當方としては、隨分と譲歩した申出であつて、不服がましいことを聞くのは意外である――と。

が、道理が通るのは、平和の場合だけである。暴力となつてゐる者が、いかに正理を絶叫しようと鼓の鳴くほどにも思はれはしない。源吉は捕へた鼠をおもちやにして樂しむ猫のやうな落ちつきはらつた態度で、氣持よげに頭を撫でてにやにやと笑つた。

かつ、として、龍之介がまた何やら言ひかけた時、小屋の隅のところから、言つたものがあつた。

『いくら出すつもりだ』

陰氣な聲だつた。あたかも、墓の土の下からひゞいて來る亡靈の聲のやうに、低い、陰にこもつた聲だつた。ぎよつとしてそちらを見ると、それは、その時まで、一語も口を利かず、そして、灯の光を恐れるもののごとく、そこに引ツ込んでゐた覆面の男だつた。

『そちらはいくらほしいのだ』

さう答へながら、龍之介は相手の顔をよく見ようとつとめた。ずんぐりと背の低い肥つたからだつきに見覺えはなかつたが、かうも神經質に顔をかくしたがるところを見ると、自分の知つた人間ではないかといふ氣がしたのである。龍之介のその心がわかつたのだらう、相手は一層深く暗の中に身をかくしながら答へた。

『一萬兩』

『高い』

『では、いくら出すつもりだ』

『五千兩だけ出さう』

『よろしい負けて置かう。しかし、どういふ方法で渡す』

『そちらの方法を聞きたい』

『金の出入を取りあつかつてゐる家來があるはずだ。それに、お前が手紙を書くのだ。五千兩、この使ひの者に渡せとな。使ひの者が無事に受取つて歸つて來たら、すぐにお前を釋放してやらう』

『信ぜられぬ。釋放されたあとで訴へるなどいふことはわしはせぬが、その方共はこれが恐しからう故、到底わしを釋しはせぬ』

『そんなことはない。惡黨には惡黨の信義がある』

落ちついた調子ではあつたが、星をさゝれて、明らかにぎよつとした樣子であつた

支那警察強化費
第二豫備金より支出

【東京電話】政府は事變の進展に伴ひ居留民の保護取締治安維持等のため在支領事館警察を一層充實するを必要と認めこれに要する經費百二十六萬五千七百九十六圓を外務省所管にて第二豫備金より支出する旨八日勅裁を經て官報をもつて公示した

漢口は何時陷る？
刻下最大のトピックに答へる
漢口攻略と事變の見透しを語る座談會
大評判の文藝春秋時局増刊
現地報告
躍進する戰線!!
進展する支那工作!!
强化された銃後施設!!
總てこれ「現地報告」の獨擅場
現地報告
目下全國發賣中
特價 四十錢

名實共ニ一致セル
鳩居堂ノ筆墨
目録送呈
京都寺町
鳩居堂

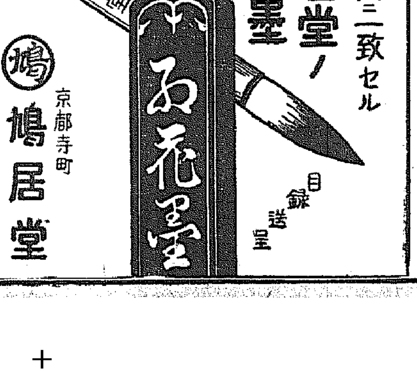

ビクターの蓄音器
J1-40型 ¥45.
J1-51 〃 〃 55.
J1-71 〃 〃 75.
J1-81 〃 〃 95.
J1-92 〃 〃 110.

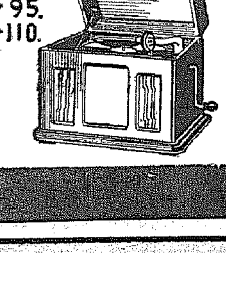

J2-12型 ¥45.
J2-8 〃 〃 55.
J2-7 〃 〃 68.

京城本町
山口樂器店

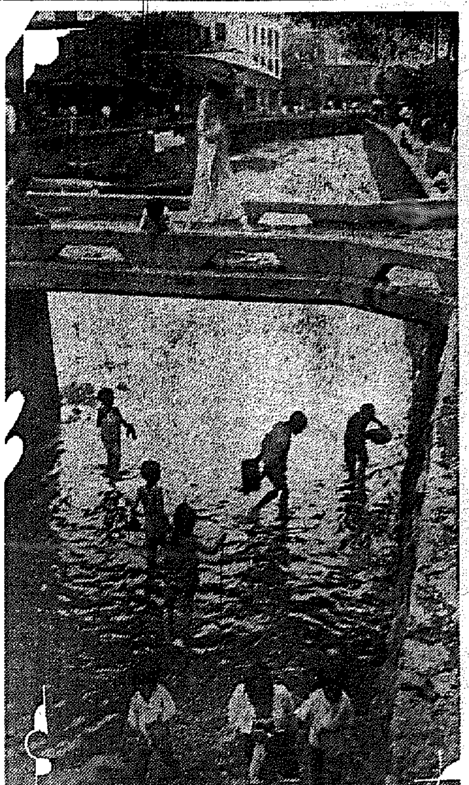
雨降れ、面白いな けふ午後清溪川にて

慰問袋へ 『愛國心』を罩めて
京畿道 六月中に五萬餘箇發送

京畿道下二百五十萬道民は事變以來よく時局への認識を把握し、銃後の護りに緊張生業報國に邁進してゐるが、その愛國心は第一線將兵への慰問袋に反映、五月末までに慰問袋その他卅六萬箇をすでに現地に發送してゐるが、六月中には更に五萬六百八十八箇の慰問袋を發送、たほ七日の事變記念日を前にして銃後の赤心こめた慰問袋が各地から殺到山と積まれゆく慰問品こそ長期戰下に認識を新にした道民赤誠の表れとして關係者一同を感激させてゐる

白衣の勇士へ 愛國勤勞隊
梨花女專生徒の美談

全鮮生徒、學生を以て組織する『愛國勤勞隊』は各地に結成され、その目的に向つて邁進してゐるが新村の梨花女子專門學校生徒三百名は去る一日から毎日龍山陸軍病院に交代で訪れ、白衣の勇士の洗濯物を集めて學校に持ち歸り洗濯して出來上つた度びにこれを持つて行つては感謝してゐることが判り本府學務局でも感激してゐる

門内に捨て兒 貰ひ主現る

八日朝五時ごろ京城新橋町六ノ六金元權方門内に生後三日位の男子の捨子あるのを家人が發見、鍾路署へ屆出たが附近の金昇福氏が引取り養育することゝなつた

身投げ待て

七日午後七時ごろ三榮府水の漢江に身を投げやうとする女を京城府外東蠶島面四五〇柳昌錫さんが發見、取調の結果東大門外安岩町飲食店東明星の雇女妻積花（二〇）で前借三百圓で雨家に抱へられたがお客からいやらしいと嫌はれるのを嫌ひ前借を苦にし漢江に死場所を求めに行つたものと判明した

金指輪類獻納 『四人の母から』

京城竹添町三ノ三梨原茂代さん（四三）は七日の事變一周年記念日に金指環三個、金入齒四個を『四人の母より』として匿名で西大門署に寄託した

全鮮思想轉向者 愛國運動へ驀進
愈よ晴れの結成式

全鮮の思想轉向者は約八千名であるが、七月七日の日支事變一周年記念日に結成された國民精神總動員朝鮮聯盟の主旨方針に據り、八千名の轉向者は打つて一丸となり愛國運動聯盟を結成して、國民精神總動員運動に參加することになり、來る二十四日京城府民館で發會式を擧行する豫定であるこれに關する具體案は各地の保護觀察所職員と協り、近く發表される筈である

またも偽造貨
鮮銀で十數枚發見

七日午後四時ごろ京城朝鮮銀行本店計算課で六月分收納金計算中巧妙な五十錢銀貨六枚、十錢白銅五枚、五錢白銅一枚を發見し直ちに本町署に屆出たが、最近府内各所で屢々と發見される偽造貨幣に相當大規模な偽造團が潛伏するものと見て各署で捜査を進めてゐる

發會式を擧げ 職場を分擔
チンピラ窃盜團捕る

六日午後二時頃京城本町署の刑事三人が新設町競馬場附近を通行すると一團のチンピラが贓品らしき物を中にして鳩首を凝らしてゐるのを發見一網打盡にしたが首魁住所不定前科一犯朴春山（二〇）同老馬こと張壽萬（二〇）以下十名の窃盜、空巢狙ひ、恐喝、萬引とあらゆる限りの犯罪を一手に引受けてゐる前科者で組織した泥棒デパートのやうな連中と判明、先づ昨年十二月頃朴が一味を糾合して泥棒團の發會式を擧げ各々得意の職場を分擔して府内各所をさんざん荒し廻つてゐたもので、判明した分だけでも本年五月三十日新堂町二四七市木商（東服屋）郭斗成氏方から本紬紗五反四十圓、ボイル十反六十圓、外七點計六十反合額金計三百五十七圓をリレー式方法で窃取し、同樣手段で六月中旬昌信町六八七李炳南氏方から貴金屬四百五十七圓、新堂町四六一佐藤政一氏方から洋服貴金屬類二百四十圓外四十七件二千數百圓といふ被害額に達し調べれば調べる程餘罪續々犯行が出て來るので係官を驚かせてゐる

學童の赤誠 東大門校生徒

京城府明倫町四ノ六八東大門小學校五年生猪岡公哉君は事變一周年記念日當日本社へ金五圓六十四錢と銀紙一綴を持込み『戰地の兵隊さんに上げて下さい』と獻納方を申出た、同君が四月一日から毎日三錢づゝ貯めたものである

ニセ憲兵か 北支自警團募集

最近龍山警察署内漢江通町方面に自稱京城孔德町一七三憲兵隊員張某と云ふ男が出沒『僕は最近北支から歸つて來た者だが北支で自警團を組織することになつたので團員募集に』と附近を徘徊してゐるが、或は僞憲兵隊員ではないかと同署で調査することになつた

香藥 ハイナシ 害虫絶滅

皇太子殿下 葉山に行啓

【東京電話】皇太子殿下には八日葉山御用邸に行啓あらせられた、この日御すがすがしい御服を召された東宮殿下には伊地知御養育掛奉仕申上げ、午前八時赤坂東宮假御所御出門、一旦宮城に御參入 天皇、皇后兩陛下に御對面、天機並に御機嫌を奉伺はせられ暫し御歡談の後同十時宮城御出門、同十時十分特別電車にて東京驛御發、同十一時五分逗子驛御着、葉山御用邸に行啓あらせられた、當分同御用邸に御滯在ののち日光へ行啓あらせられる

先づ三越支店に 『警察案内所』初登場
成績次第で全鮮の主要都市へ

警民一致によつて明朗半島の治安強化に乘り出した本府警務局でかねてから民衆の懷に飛び込む具體案を練つてゐたが、いよいよ數日後に朝鮮警察協會と協力し、京城三越支店内に"警察案内所"を新設し、各係員が、文字通り街頭に進出して、建築、營業その他警察に關する事項の作成その他の精神を紹介し、明るい半島の生活建設に一役ねてることとなり、成績によつては主なる都市にも設け、出來るだけ民衆の便宜をはかる意向である

記念日に獻金

八日京城龍頭町東大門煉瓦工場主任中村仁太郎氏外職員、職工百五名は日支事變一周年記念日七日の給料の八割八十五圓四十錢を皇軍慰問金として東大門署に提出した

學童の銀紙獻金

銘酒 ケイリン

七日日支事變一周年記念日に京城笹井町二二八井上六郎氏長女淑明高女四年富子さん、南大門小學校五年忠君は昨年七月七日から集めた煙草の銀紙五百匁を『皇軍の兵士の勞苦を思つて感謝してゐますが半身不隨の父を抱へ子供のことでどうすることも出來ません、人の棄てる煙草の銀紙を集めたものです』との手紙を添へ本町署に提出、署員を感激させてゐる

軍人遺家族を護れ
銃後の半島、感謝週間を實施

總督府内務局では朝鮮軍事後援聯盟と協力し銃後國民の軍人並に遺家族に對する感謝心の昂揚普及に努むることは長期戰下において最も緊要のこととし毎年一定期間を感謝週間として銃後諸施設を總動員して軍人遺家族に對する感謝を徹底し國民の態度が如何なる長期年月の間にも變らざるよう銃後の護りを固むるため左の諸事項を實施することゝなつた

一、戰死又は戰傷の狀況を調査し國民教化の郷土資料とすること
二、戰死者の墓は常に清掃し生徒兒童をして時々參拜せしむること
三、日常生活の間において傷病軍人並に軍人遺家族に對し温き感情をなすやう一般國民の指導に努むること

神も微笑む 鮮鐵誇りの
〔食堂列車從業員〕 一旅客の感謝狀から
十六年間の善行遂に現る

鮮鐵從業員を繞る美談佳話は全線各地の職場に百花撩亂と咲いてゐるが先、八日朝工藤局長の許へ奉天から『閣下の御監督、御指導の賜で部下職員の見るも嬉しいこの美擧は神の姿である、近來とかく人情は日に日に薄らぐ折柄この立派な從事員を更に益々御指導の外ない』と云ふ大要を記した鄭重なる感謝の手紙が來たので、局長は早速係員に命じて美談の主を調査した所、これは去る二十八日午前零時三十分ごろ奉天發釜山行列車内に咲いた人情美談とわかつた

平北宣川小學校一兒童が車掌室から歸宅の途中眞夜中のこととて車中で假眠、降車する宣川驛を白河夜船で乘越して數驛初めて氣づきワツと泣き出した、之を發見した同列車食堂車乘込員金成俊君は我が子をいたはる樣に車掌を訊ね涙までも自分のハンカチでぬぐふてやり、翌夕の二食も濟ませてから少年の言葉に同車、食事から身の廻り一切の世話をしてあまつさへ歸宅の便宜を計つたと云ふ有様で、この善行の主は十六年間もこの種の善行を續けて來た從業員で、局長より表彰することとなつた

京城府社會課 長專任の發令

躍進する府政と盛り上る國民精神總動員聯盟の活動によつて京城府社會課長の專任設置が叫ばれてゐたが、八日附で府理事官原源藏氏が府學務課長兼任から府社會課長に昇任した

人妻家出

京城平洞町二〇ノ七宮内カネさん（二□）は數日前一人子の愛兒を病死させて以來日夜悲しんでゐたが遂に精神に異狀を來たし七日午後三時頃家出したが自殺の虞れがあるので西大門署へ搜査を願出た

朝鮮音樂協會 自發的に解消

戰時下半島人側の諸文化團體は解散或は內地人側の團體に合流し、內鮮一體の實績を擧げてゐるが音樂、歌舞、演奏家を網羅して組織せる朝鮮音樂協會も六日午後八時から同協會幹部李鐘泰、玄濟明、李升學の諸氏が參集して臨時總會を開催協議した結果、同協會も一先づ解散、更に鄭原學務局長夫人、城大美學教授竹井夫人、大場勇之助、玄濟明、李鐘泰諸氏をメンバーとして內鮮一體化の下に新た音樂藝術研究機關を設立する事となり十七日朝、朝鮮ホテルで準備打合會を催すことゝなつた

大金、家財道具諸共に 戀女房雲隱れ
愛の巢も幻滅、警察へ泣込む

八日午前十時ごろ京城西大門署へ慌しく駈け込んだ男が『家内から逃げられました』と六百圓の盜難屆を差し出すので調べて見ると、この男は京畿道水原郡□□面細□里の者で、妻子ある身であるにも拘らず同面飲食店屋女吳氏（二〇）と仲良くなり妻の目を隱れて逢ふ瀬を重ねる中に女が妊娠、最近子供を産んだことから妻の耳に入り妻を初め家族全部から反對されたが家族不和が絶えないのに嫌氣がさし家族には秘密に所有にかゝる土地全部を賣つた金を持つて情婦と相携へ七日京城に逃げ來り府內杏村町二一〇ノ三二〇に愛の巢を構へ家屋を買つて殘つた金六百圓を情婦吳氏に預けて外出から歸つて見ると、預けた現金は勿論家財道具の中金になりさうなものは殘らず持ち去り、子供までを連れて姿を晦ましてゐるのを發見、西大門署に泣込んだことが判明した

應召軍人遺家族慰安會

遞信部內軍事後援會遞信支部では支那事變一周年記念行事の一として同支部管下應召職員家族三百餘名を九日明治座に招待し、午前十一時より午後三時まで左のプログラムに依り第四回慰安會を開催することとなつた ▲からくり花籠（洋舞）ヘル・ローチ提供▲輝く南雅美（實演）▲國民の誓（松竹大船）▲東京オリンピック東京大會（□□映畫社共同提供映畫）▲ニユース朝日

東京大相撲
京城場所は十三日から

雙葉山、武藏山、男女川三横綱以下二百餘名の豪華一行を迎へて擧行される東京大相撲朝鮮大場所は關西方面の水害のため豫定より一日遅れることゝなつた一行は水害のため大阪場所が來る三日間殘つてゐるが朝鮮のためこれを切上げて神戸から船で下關に來り關釜連絡船に乘つて九日夜釜山に上陸し十日釜山、十一日大邱、十三日より十九日まで京城、二十一日平壤と十日間に亘り巡業を決行することゝなつた譯で、既に武藏山は朝鮮では是非出場すると張切つてをり、一方京城における東大門の相撲場では一萬人を收容する立派な國技館を設置し雨天でも差支へない設備が施されてゐるので盛況を示すといふ前景氣を呼んでゐる

中學生家出

京城杏村町一四金昌顯氏の二男京城中學生昌吾君（一七）は七日午前十時ごろ父親の金百七十圓を持出して家出、心配した父親から西大門署へ搜査願

一文字山碑 夏草の中に立つ

【北京八日同盟】夏草茂る一文字山に事變發祥一年の日めぐり八日午前九時からこの小さいながら感激を誘ふ丘を永久に記念すべく記念碑の除幕式が行はれた、東京その他關係者居留民約四百名が集合し一分間の默禱の後、『發祥地一文字山支那事變發端の地』と刻み込まれた記念碑の前で一同愛國行進曲を合唱萬歲を三唱して一年前の思出を新にした

英政府強硬 フランコ問題に

【ロンドン七日同盟】チエンバレン首相は七日下院においてフランコ軍のイギリス商船空爆問題に關するアトリ勞働黨首領並にベレンジャー議員の質問に答へ、次の如くイギリス政府の強硬態度を表明した

フランコ政府は英船空爆問題につき故意に英船を爆擊した事實はない旨回答して來たが、イギリス政府としてはその回答が果して何を意味するかその不明瞭なる意思について重ねてフランコ政府の說明を求めることになつた、フランコ政府はアルメリア港の中立化を示唆してゐるが、イギリス政府としてはあくまでイギリス商船の利益を考慮して善處する意向である、又政府は目下歸英中のホヂソン通商代表をフランコ政府から回答あるまでは歸任させないことゝなら

京城利川間交通杜絶

六日夜來の豪雨で京畿道廣州郡下慶安川が氾濫、慶安橋上約一米にまで增水したため京城利川間の車馬の通行は七日朝十時から杜絶した

向田少佐夫人

支那から歸つた前山部隊司令部參謀向田宗彦少佐夫人靜子さん（三二）は病氣加療中奇しくも事變一周年の七日午前七時急逝、告別式は九日午後五時から京城本町五丁目鵜松寺で執行

パ映畫技師 黄河決潰を撮影
支那軍の暴狀を語る

【開封七日同盟】アメリカパラマウント映畫會社撮影技師フオルマン氏は七日午後一時開封行機にて開封に到着し黄河決潰の箇所並に日本により救助された支那軍の狀況を詳細カメラに收め撮影後任務の記者に對して左の如く語つた

私は上海で黄河の堤防が破壞されたことを知り一體日本軍がやつたことか支那軍がやつたことか種々デマが飛んで迷つてゐました、併し今日撮影するために飛行機で決潰箇所まで行きますと支那軍がボンボン小銃の射撃をするではありませんか、天候の具合で六百米位まで低空飛行をしましたのでその實情がはつきり分りました、實際けしからぬ行動です、色々避難民から當時の事情を聞いて見ましたが皆蔣介石や支那軍を詛ひ日本軍に對して感謝の言葉を盡つてをりました、私は出來るだけ詳しく實情を映畫に收め午後一時歸米しますので直ちにこれを全米並に世界各國に配布して支那軍のあくなき暴狀、非人道的行爲を世界に傳へるつもりです

東海護謨工業株式會社 コインVベルト コインベルト 京城出張所 電本局②三吾兲

八日朝の概況

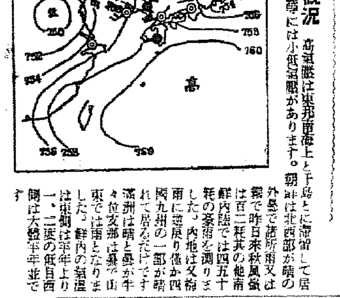

高氣壓は東邦南海上と千島とに滯留して居り、南支沖本邦中部等には小低氣壓があります。朝鮮は北西部が晴の外各地曇で諸所雨又は霧で昨日來秋風蕭、鮮內陸では四五十粍、其の他南は百二十粍其の後の豪雨を謂りました、內地は又南に逆戻り僅か四國九州の一部が晴れて居るだけです、滿洲は晴と曇が半々位支那は曇で北東では雨となりました、鮮內の氣溫は東側は平年より一、二度の低目西側は大體平年並です

天氣豫報（9日）

地方	風	天氣
黄海 京畿 忠南	北東乃至南東の風	始めは曇後には雨
全北 全南	南東乃至南西の風	大體は晴だが時々雨が降る
慶北 慶南	南乃至西の風	〃
平北 平南	南乃至東北の風	一般には曇だが小雨の降る所もある
咸南 江原	〃	始めは曇後には雨
咸北	北東乃至南の風	一般には曇だが小雨の降る所もある

仁川の潮時（9日）

滿潮 午前 午後 干潮 午前 午後 [illegible]

京城地方【今晩】曇時々小雨模樣【明日】曇時々小雨

仁川地方【今晩】風弱く曇後雨【明日】風弱く雨が降つたり止んだり

京城溫度（七日）最高二十三度八 最低十九度九（八日）正午二十二度九

今晩のラヂオ

六時ラヂオ兒童（ハルピン）江防艦の一日▲六時二五分ニュース▲ラヂオ常識（城）再生紡害に就て▲七時四〇分講演（上海）▲八時獨唱と管絃樂（東）▲八時三〇分人情話（東）ハヂキル我母 高橋正英外▲八時四〇分▲九時時事解說（名）小汀利得

大掃除に！ 理想の強力殺虫液 フマキラー 大日本回春堂

お衣裳に書畫幅に 是非お忘れなく 鳩居堂の防蟲香と匂袋 本町三丁目 九霞山房 電話本局四九八〇番

時局柄鮮產絹織物 箕城織 京城直賣所

池田の甘栗

流行歌 涯なき泥濘 凱旋した小野巡一第一回作！ 戰場の生々しい感激と涙 小野巡 唄

桃屋の花らつきよう

キユーピー マヨネーズ 海にも 山にも 御家庭の 御食膳にも

コロムビアレコード 夏の綠蔭音樂集です！ 輕音樂選 第五輯 管絃樂 『カルメン』『ラモーナ』『スケーターズ』『ボレロ』『ケーク・ウォーク』等の親しみ深い曲を盛つた全三枚！ 三枚一組 ケース入 四円九十五銭 Columbia

志らが赤毛染 るり羽 美しい綠の黑髮!! 生々とした若さと美しさ これこそ『るり羽』の持つ魅力
特長
一、前洗ひせずとも良く染り
一、薬は手輕に湯で溶ける
一、後洗ひ良き程色艶を増し
一、枕を汚さず永く保つ
一、日本髮洋髮何れにも良く
一、最も使ひよき染毛劑
（全國藥店に有り）

武田產婦人科病院 武田產婆學講習所 新學期始 四月・十月 京城府長谷川町（朝鮮銀行横） 醫學博士 武田正房 電話本局㊃四五四五番 ㊁一三七二番

御宴會に 御社交に 菊水 電本 三六八六番 一五〇五番

齒科一般及レントゲン科 クロダ齒科 京城本町一ノ二

中風・高血壓・神經痛 不治でない 原因を明にした 今津博士の素晴しい研究

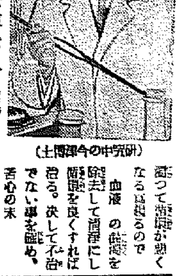
（研究中の今津博士）

腦溢血で有名な今津博士は專門の醫學博士と共にこの病氣の原因を徹底的に研究した結果 酒煙草、腎臟病、糖尿病、便秘、偏食、胃腸病、心臟病、冷え込、過勞、心配、大ケガ又は大患などで、血液が濁つて循環が惡くなる爲起るので血液の性質を改良して清淨にし循環を良くすれば治る。決して不治でない事を確め、苦心の末强力な淨血劑を發見し、全國各地の同病者から非常に感謝されてゐる。今津研究所 大阪市阪急線三國驛前北一四五

快男子（くわいだんし）

81

大島伯鶴演　今村恒美畫

友情

本多といふ生徒を連れて、敎室へ入つた仁禮半九郎の仁科敎員、

仁『本多君、いま君の同級の者が君のことを空辨々々といふて笑つてゐたね。君は本當に空の辨當を持つて來るのかね』

本『……』

仁『默つてゐちやいかんよ、本當かね』

本『え、……』本多は僅かにうなづきました。

仁『ウム、どうして空の辨當など持つて來るのぢやね、辨當の中へ、御飯やおかずを入れて持つて來ることが出來ないほど、君の家は貧乏なのかね――泣いてゐちや分らぬ、正直に話をしなければいかん、どういふ譯ぢやね』

本『ハイ……僕の家貧乏ぢやありませぬ、メリヤスの工場を出して雇人もつかつてゐます、朝家を出るときには、お辨當を詰めて來るんです』

仁『ツニ、朝辨當を詰めて出るのが、お晝に食べるときに空になるといふのは、どういふ譯ぢやね。おかしいぢやないか』

本『僕、お辨當をやつてしまふんです』

仁『犬か猫にでもやつてしまふのか』

本『さうぢやないのです』

仁『では誰にやるんぢや』

本『友達です』

仁『友達……他に辨當を持つて來ない友達が、この學校にあるのかね』

本『いま休んでゐます、僕達の同級の木村義夫君です、木村さんのお父さんは、車挽をしてゐるんです、そのお父さんが脚氣になつて人力車が挽けないので、大へん、貧乏になつてしまつたの ですそれだもの だから、木村 さんは、學校から歸ると、新聞の取次店へ行つて、毎夕新聞の配達をして、お金を取つてお父さんのお藥や、お米を買つて、お粥をこしらへてお父さんに 食べさせて ゐるんです、僕は近所ですから、よく知つてゐるんです』

仁『うむ／＼』

本『さうすると三四日前に、義夫君は人力車に足を轢かれて、大へん怪我をしたんです、足を痛めたものだから、學校も休んで、新聞も配達することが出來ないのでお金がなくなつてしまつたのです』

仁『うむ／＼、それで……』

本『それで、お藥もお粥も食べることができないやうになつてしまつたんです、僕可哀想だから、朝出る時に、お母さんに内緒で、ギシ／＼にお辨當へ御飯を詰めて、おかずも出來るだけ澤山入れて、學校へ來る途中、義夫さんの家へ寄つて、お父さんと義夫君に、そのお辨當の中身をそつくり上げて來るんです、ですからお晝のお辨當の時間になつても、僕はお辨當を食べないのです、それを友達が見て空辨／＼といつてからかふんです』

といつて本多少年は、しく／＼泣出しました。鬼を酢で食ひさうな半九郎、熱血男子だけに、ぽろぽろ涙を流して、しつかりと本多少年の手を握つて、

仁『あゝ本多君、君はえらい子供だ、あゝえらい、それでこそ日本男子だ、あゝえらい、よく友達を救つて上げた、朋友に信義を盡せといふことは、古人の訓である、それを君は敎へられずして、心から行つてゐるのだ、なか／＼大人でも眞似が出來ぬことぢや、えらいな君は……よしツ、心配することはない、辨當箱が空つたらう、先生がパンを買つてやるから、食へ食へ、いま小使に買ひにやる』

仁『イエ宜いんです』

本『宜いといふことはない、人間腹が空つては勉强が出來ん、待つてゐたまへ』

本多少年を敎室に待たしておいて仁禮は、小使部屋へ飛んで來ました。

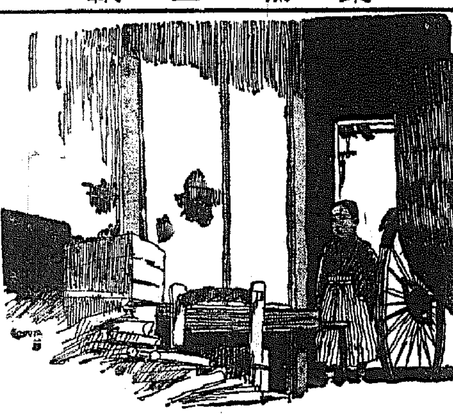

カメラ　寫眞材料　中古品　販賣　明治町浪花館前　齋藤安弘商店

醫學博士　古城憲治　贊化病院　京城府明治町一丁目　電話本局二四四番　傳染病室　入院隨意　普通室及　内科　小兒科

子供が賢くなる　「講談社の繪本」　全國の書店で販賣

正　國旗　附屬品一揃　製造卸商　京城黃金町　大久保眞敏商店　電本(2)二一四一番

日本テレフンケンレコード　輕音樂傑作選　絶讃好評！　魅力縦横　ドイツタンゴの粹！　十吋三枚一組　美麗アルバム入　￥4.95　タンゴ篇　第一輯　A44

皮膚　チャージ　●指間水虫・股間いんきん　ムズガユキ皮膚病　●顔・手足のあれ　東京神田花房町

ネクタイ　京城本町二　ミヨシ

●ノーシンで頭痛の治つた氣持は全くカツ飛ばしたホームランの氣持ですよ●

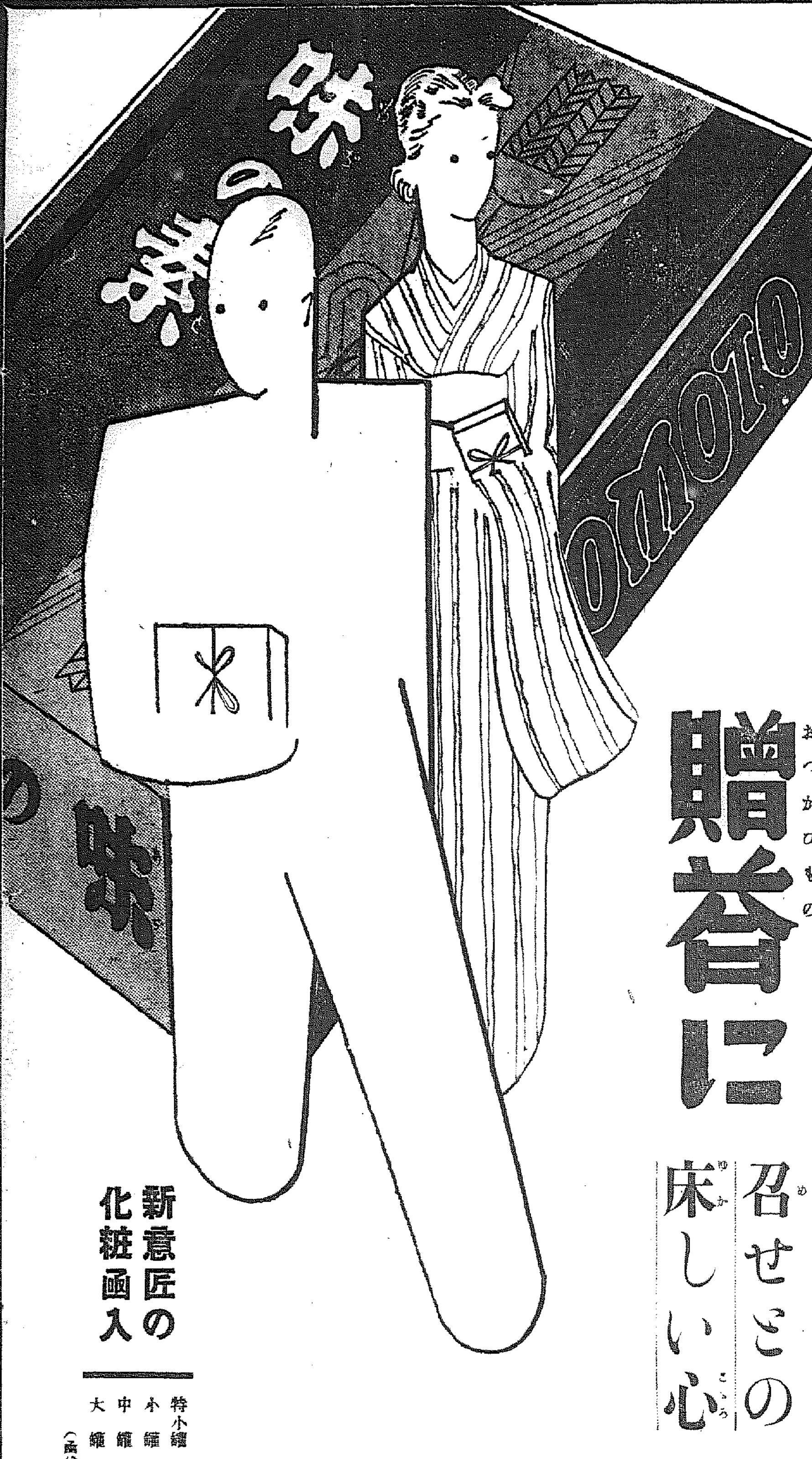

中元（ちゆうげん）の贈答（おつかひもの）に

お食事を美味しく召せとの床しい心

新意匠の化粧函入

特小罐　二入・三入
小罐　二入・三入
中罐　二入・三入
大罐　二入・三入
（函代に實費の僅少）

味の素（あぢのもと）

登錄商標

宮内省御用達　味の素本舗　鈴木商店

猪印

支那・印度・シャム・南洋・エヂプト・ギリシャ・トルコ・アフリカ・濠州・北米・南米・を始め世界五十餘ヶ國に輸出する

安住かとり線香

最も信用厚き・蚊とりの總帥

エキカトール本舗　製造　安住大藥房　A-16

京龍館　八日より十一日まで　1 愛憎秘錄　2 朝日ニユース　3 仇敵　4 青春角力日記　(1)東寶作品　江川宇禮雄・島羽陽之助・月宮乙女　(3)メトロ特作　ロバート・ヤング・フローレンス・ライス　(4)東寶作品　藤原釜足・岸井明・椿澄枝　一回 11,40 12,55　二回 2,20 3,35 3,45 5,00　三回 6,40 7,55 8,05 9,20

京城劇場　七月八日より同十日迄三日間　國防獻金慈善　浪曲大會　入場料金五十錢　傷病將兵慰問者に限り金三十錢　主催　京城浪曲研究會

明治座　松竹キネマ　上映時間表　ニユース　からくり花形　輝く肉體美　國民の誓　一回 11,00 12,13 12,50　二回 2,33 3,05 4,18 4,55　三回 6,50 7,19 8,32 9,08

中央館　九日より十二日まで四日間　階下席十錢均一公開　大毎ニユース　笑ふ青春　殿上伸・大河百々代主演　コロムビア超特作日本版　敵前上陸　チャールス・ビックフォード主演　出世筑前守　使小路綾三郎・五十鈴桂子主演　毎日晝夜三回興行　第一回 一一、〇〇　第二回 二、〇〇　第三回 七、〇〇

仁川　本町　安田ビル　電話一、二七一番　五六五番　一號室　京城西田石炭商店　二號室　稲本司法代書　三號室　京仁地主[illegible]

浪花館　七月二日　讀賣・大朝・京日（ニユース）　コロムビア社特作　曉の非常線　ラルフベラミ主演　商傑紀國屋が魑と商賊の地に生き抜く人間眞の姿を描く野心的な繪卷　紀國屋文左衛門　市川右太衛門　飯田蝶子　東京特作品　美鳩まり男　七花　トーチカ　娘行狀記　大内弘・美鳩まり　午前十一時迄ノ入場者ハ大衆席金三十錢ヘ割引致シマス

朝日座　七月五日より開演　東京朝大歌舞伎　家元　竹澤龍造一座　二の替り狂言　第一、梅川忠兵衛　新口村　第二、伽羅先代萩　第三、和蘭陀船　第四、觀音靈驗記　幕合小唄新舞踊　午後正六時開演致します

喜樂館　日活　七月八日—十一日　四日間　朝日・毎日・パテーニユース　軍國の花嫁　大城龍太郎・花柳小菊主演　微笑む人生　モーリス・シュヴァリエ主演　江戸の花和尚　片岡千恵蔵主演オールスターキャスト

ワカゲキ　八日より七日間　五〇セン均一　月光奏鳴曲　ミリアン・ホシヨウ　大毎・朝日ニユース　田園交響樂　冷房完備　一回 11,00 12,20 1,05 1,15　二回 2,55 4,15 5,00 5,10　三回 6,55 8,15 9,00 9,10

黄金座　全鮮封切　日活　七月五日より七月十一日まで　京日ニユース　妖棋傳 後篇　朝日ニユース　結婚の御注文　パ社ニユース　ホビーの凱歌　一回 11,00 12,05 12,15　二回 1,47 1,57 3,10 3,20 4,25 4,35　三回 6,20 6,30 7,43 7,53 8,58 9,08

鮮米改良の强化
官民總動員で徹底的勵行
實施內容　湯村農林局長談

本府農林局は十二年産米の成績が內地各市場において兎かくの評があるに鑑み關係官を內地に派遣して實地に調査せしめ、その結果に基き鮮産米の生産改良、品位の向上を目差し內地市場への聲價發揚と進出を行ふこととなつた、右につき湯村農林局長は左の如き談話の形式を以つて十三年度及び十四年度産米に對する實施事項と鮮米改良の强化徹底について發表した

最近內地市場に於きまして鮮米の品質に兎角の批評を聞くに至りましたので先般主要米穀市場に米穀課長、穀物檢査所長以下關係官並に關係道農務課長等を派遣致しましてその實狀を調査せしめると共に昨年來生産改良事業に對し

朝鮮として 現に實施しつゝある計畫殊に本十三年産米より一層强調せんとする事項等に付詳細說明を致しその諒解を求めしめたのであります、之と同時に主任技師を東京市場の聲付生産地米たる秋田、岩手の兩縣及關西市場に王座を占めてゐる滋賀米の産地に出張せしめ視察調査を致させたのであります

その調査報告に依りますれば內地に於きましては最近三年來奬勵品種の統一、種子更新の徹底、堆廐肥の增施、耕種法の改善、有畜配合の普及、收穫期に於ける適期一齊刈取の勵行、架乾の徹底等産米改良に格段の努力を拂つて來ました爲特に品質食味の點に於て非常なる向上を見るに至り、之に較べますると內地市場に出廻りつゝある朝鮮米の內には

相當見劣り するものも尠くなかつた樣であります、加之內地殊に東京・大阪・名古屋・神戸等の大都市に於ては最近胚芽米が非常な勢で普及して居りますので、この胚芽米の原料米としては食味が一層重んぜられ胴割、砕米、屑米、赤米、石砂等の混入が最も嫌はれて居りますから、今後の奬勵の重點も茲に置かねばならないと存じます

御承知の通り朝鮮と致しましては昨年來の生産改良に就きましても昨年の道知事會議に諮り更に關係技術官の會同を催して具體的の打合を致させ文書に通牒を發せられた次第もありまするので各道に於きましても極力之が實施中でありまするが、最近の米穀事情に鑑み今般更に改めて左記の諸事項が通牒せられました次第で、この際鮮內官民總動員の下に一段と産米の改良に邁進し鮮米の品質向上、聲價發揚を期せねばならないと存じます、就ては水稻の適期一齊刈取、刈乾の改善等主要行事に對しましては道に於ては道知事以下

幹部の一齊 督勵を御願致し本府と致しましても私以下關係員が總出動して徹底的勵行を期し度いと存じて居ります

以上の如く朝鮮米は今や決然として立上り消費の線に沿ふべき秋であり、この期に於て萬善を盡し得なければ朝鮮米は內地市場に於ける下級米たるに甘んじなければならない狀勢にあり朝鮮米の生産改良は當面の緊急事でありますので、鮮內官民各位は萬難を排して本事業の達成に御協力を御願ひ致し度いと存じて居ります

【第一】十三年度産米に對する實施事項

【一】本田落水期の適正 （1）出穗後二十日乃至三十日を標準として落水すること（2）地下水高き地帶は稍々早目に落水すること（3）砂質地帶にして保水力弱き地帶は稍々遅れて落水すること（4）道內に於ける地帶別落水期の決定は氣象狀況、土性調査成績等を參照の上決定すること

【二】適期刈取の奬勵 （1）黃熟期（出穗後概ね四十五日）に一齊刈取を行ふこと（2）品種別適期刈取時期は道農事試驗場に於て地方別に調査決定すること

【三】稻熱病防除の徹底 本年苗代期間に於ける異狀天候の爲苗は全鮮的に軟弱なる生育を遂げ既に苗稻熱病及本田に於ける稻熱病の發生を見たる地方あり今秋の葉稻熱病發生に對しては極力警戒を要し豫め左の防除對策を講じ置くは極めて緊要のことに屬す、即ち

（1）被害畓にして目下落水しつゝあるは危險なるに付一寸內外に灌水すること

（2）本年の苗生育狀況に鑑み被害畓に對しては此の際窒素追肥を避くること又今日發生を見ざる畓に對しても追肥は其の量を減じ且有効分蘖限界期の十日前迄に終了せしむること

（3）七月中旬迄に葉稻熱病發生せば被害株は拔取り健全株を株分すること

（4）消石灰反當三十貫又は草木灰反當二十貫を施用すること

（5）分蘖旺盛期及穗孕期に落水し爲に畓面の乾燥することは絶對に避くること

（6）穗首稻熱病發生の虞ある場合は落水期を遅らすこと

（7）穗首稻熱病の豫防として穗孕期及穗揃期の二回六斗式過石灰ボルドー液を撒布すること

（8）冷き灌漑水は之を溫め灌水すること

（9）拔取りたる稻熱病罹病株を畦畔に放棄せるものは直に之を蒐集燒却し病菌の散亂を絶對に防止すること

【四】螟蟲防除の徹底 （1）集團的に誘蛾燈を設置すること（2）採卵並捕蟲網に依り捕蛾に努むること（3）葉鞘變色せるものは根元より摘除すること

【五】小束立乾又は架乾の奬勵 （1）小束立乾は直徑四寸內外とし乾燥後は可成速に收納し降雨夜露に遭はしめざること（2）地主農場等をして諸材料貸付に助成し又は懸架せしむる等の方法に依り架乾を奬勵すること

【六】脫穀調製の改善 （1）動力脫穀機の廻轉數は毎分五〇〇乃至六〇〇即ち周速度毎分二五〇〇尺以內とすること（2）脫穀調製の際莚敷等の方法に依り拂力土砂の混入を防止すること

【七】籾の乾燥並火力乾燥機の合理的操作方法の指導 （1）莚乾は平常り籾厚三寸以上とし攪拌回數を增加すること（2）火力乾燥機は仕上乾燥に用ひ高溫に過ぎざるやう指導すること（3）乾燥仕上籾を直接降雨、夜露に遭はしめざること

【八】籾摺作業の指導 ゴムロール間隙は籾〇宰七〇乃至七五％程度に止むること

【以下朝刊二面】

兩國政府當局に建議書を提出
目的達成を期す
日滿産業六大重案件

日滿實業協會第五回總會において可決を見た六重大案件については、このほど開催の第二十二回本部理事會において整理決定の上、日滿兩國政府關係當局にそれぞれ建議を提出、目的達成を期することとなつた、即ち建議書內容は大要左の如くである

【一】日本海經由內鮮滿の連絡發展促進に關する件

日滿不可分關係の新事態に鑑みこれに即應するため航路、鐵道につき根本的施設をなす必要がある

【イ】日滿最短距離連絡を圖るため旅客を主とする日滿直通の定期優秀船航路を設置し、交通連絡の完全を期し、併せて內・鮮・滿と日本海各港（新潟、敦賀その他）の貿易促進を期するため北鮮諸港の貨物に即したる貨客船航路の充實を圖ることが必要である、而してこれを實行に移すために國策的見地に立脚し日本法人たる强力なる新會社（日滿合辦によるもので日滿兩政府より補助金を交附する等の助成をなす）を設立すること

【ロ】內鮮滿を通じ輸送力を增大せしめ、貨物輸送時間を短縮し鐵道連絡を圓滑ならしむるため港灣の改修をなすこと

【ハ】新潟、敦賀を初め日本海沿岸諸港の修築を促進すると共に船荷役能率の增進方法、船舶の無電、航路標識の施設等を充實すること

【二】日本海交易の發展に關する件

交通の刷新を期すると共に海陸運賃諸掛を低減し日本海交通路の利用促進を圖り、金融機關及び取引機關、商業倉庫等を整備し取引の圓滑と之が普進を圖ると共に關稅事務の簡易化を圖ること

【三】産業の振興に關する件

東亞及び北滿洲、北鮮及び日本海沿岸において原料、技術、經濟並に資本の相互依存關係を密にし適地適應の産業を振興せしめ相互交易の振興を圖る

【四】滿洲移民に關する件

東亞及び北滿洲開發に重大使命を有する國策的移民を日本海諸港の背面地域より求め、之等移民の經過地として日本海諸港を利用せしむることは內鮮滿交易の進展並に國防上重要效果ありと認む

【五】朝鮮における國防産業特に重工業の振興に關する件

大陸兵站基地として然も國防第一線にある朝鮮は各種重要資源に富み勞働力は多大の餘裕ありこの有利なる條件下において軍需工業その他各種重工業を振興せしむることは最も國防産業の擴充であり、それが國防産業の振興を圖り大陸兵站基地としての貢獻であるから當局においては速かに根本方策を確立し、各般の施設をなすべきである

【六】日滿支間の資金物資流通圓滑化に關する件

三國間の關稅制度の相違或は爲替管理法の別個施行等は夫々の國內事情によつて急遽に變更することは不可能なりと雖も物資の有無相通ずるを主眼とする關稅率の改正を圖り、更にまた他の第三國への資力流出の途を阻止すべき適切なる方途を講ずるにおいては三國間に限り爲替管理の限外に置くも何等不安なくこれが即ち三國經濟ブロック結成に導く捷徑であると思料する

殖銀の割增債券
中央でも諒解か

殖産銀行の小額債券發行は本田理事局長が中央と折衝して大綱的の諒解を得て、目下山路理財課長が細目的な折衝を重ねてゐるが、中央も鮮內の特殊事情にもとづく米組資金の資本化に對して諒解をあたへてゐるので內地でも類例の乏しい割引五圓債券（賣出五圓）を始め、十圓（賣出三圓）二十圓（賣出十圓）が夫々今秋中に具體化するものとみられる

本年産の魚油
日本油脂と隨意契約

魚油購買會社の新設による魚油の販賣契約改訂が云々されてゐる折柄、七日油脂聯と日本油脂との間に二項八十二錢にて七萬九千罐の隨意契約が成立した、右は本年度産の魚油最初の販賣契約であるが日本油脂では之を新設の魚油購買會社に引繼ぎ購買會社加盟會社に配給することゝなつた

戰時經濟の體制は全面的强化へ！
事變財界の一年を顧る（2）

いま事變以來とられた主なる經濟政策を列擧すれば

一、戰費の公債支辨（公債日銀引受）
一、爲替水準の堅持（對英一志二片の維持）
一、金現送（金準備の評價替へ）
一、事業資金の統制（臨時資金調整法）
一、輸入制限、若くは禁止に依る國際收支の縮少（輸出入品等に關する臨時措置法）
一、戰時農村對策（米穀應急措置法と臨時肥料配給統制法）
一、國家總動員法の制定
一、重要物資製造並に消費の制限
一、代用品の强制使用
一、物價制及切符制の採用
一、公定價格制の採用
一、貯蓄奬勵（八十億圓を目標とする貯蓄運動）
一、輸出振興策（個人リンク制の採用）

等々である、斯くして事變公債も順調なる消化を示し、物價の昂騰も、ある程度抑制し得て想像されたる惡性

インフレ も防止し得た、又昨年末六億圓を突破する大入超を示して憂慮されて居た貿易は本年上半期においては輸出累計十三億八千七百二十二萬二千圓、輸入累計十四億八千三百萬圓、差引入超一億九千五百七十七萬八千圓を示した、この入超額は前年同期に比較すれば四億四千五百萬圓（六割九分四厘）の大幅減少に當り、前々年同期に比較してもなほ一億一千八百萬圓（三割七分七厘）の減退に當る、これは、勿論、貿易管理に依るところ多大であらうが、單純なる國際收支の維持均衡と云ふ觀點からすれば著しい改善の跡を示したものと云ふことが出來る右の如く

貿易尻は 改善され、國民の通貨に對する信任は些かも動搖することなく、爲替水準は一志二片に維持されて聊かの變動もなく事變第二年目を迎へることが出來たのである、然し戰はこれからである、この長期戰に對照すれば經濟界の前途は過去一ケ年に見たごとき安穩さは許さる可くもない、單に上半期貿易に就いてもその內容を檢討すれば、貿易尻は改善されたとは云へ貿易總額について見ると輸入が前年同期に比較して七億五千九百萬圓（三割三分九厘）を減じて、輸入抑制政策强行の效果を示した反面、輸出も亦、輸出用原料の手當難、海外市場の不況及び新設諸關稅障壁、生産費の昂騰、各國に於ける日本商品ボイコット運動の發展等の惡材料が祟つて結局三億一千四百萬圓（一割九分七厘）の減少となつてゐる

輸出に關しては昭和六年末金輸出再禁止以來逐年增加の一途を辿つて居たものであるだけに、その減少は戰時下貿易として或る程度已むを得ないとは云へ今後に幾多の問題を殘して居る、即ち、貿易不振の問題は世界各國が不況を呈して居ることが根本的な原因ではあるが、特殊な原因としては

我國物價 の國際的高位、原料入手難に基く輸出の困難を擧げ得る、物價に關しては、各國それ〴〵特殊事情があるとしても、我國の物價は米國に比し五割高、英國に比し三割高となつて居る、これに依り生産費の昂騰と相俟つて輸出の委縮は免れることが出來ないであらう、原料入手難に伴ふ輸出の不振に關しては、元來、我國の輸出産業の多くが『輸入して而して輸出する』のであるから、爲替を取得し得ず原料の輸入が出來なければ、之に關聯する輸出が困難になるのは當然であると言はなければならない、かくて我國貿易の前途は困難期に際し、樂觀を許さない情勢に置かれて居るが、これが對策として政府では輸出の振興策を眞劍に考慮し、その一つの現れとして上述の爲替並に輸入許可の一元化、內地向綿製品の非常管理等々がとられたので語る、今後は個人リンク制乃至は綜合リンク制の實施を始め各種の輸出振興策の實現を見るであらうし、又物價對策に關しては臨時物資調整局が中心となつて既に積極的活動を開始して居る、且統制經濟取締りの爲內務省では經濟警察制度の中樞機關として經濟保安課を新設し、更に六大都市所在の府縣にも各專門の課を新設する外警視廳を始め全國各地方警察部に專任の經濟警察官を配置して、全國的

經濟警察 網を完備しようとして居る『戰ひに勝つ爲！』東亞永遠の平和を確立する爲に！、我國經濟界は國民の眞劍な官民的決意を要求しつゝ戰時統制經濟確立の途を行く（了）

公社債株式賣買引受募集
山一證券株式會社京城支店
京城府黃金町二丁目一九八
電話本局 二-五一八、二-五二〇 二-五一九、二-七二〇七
振替京城二八八二三

○桑野健治商店
仁川府海岸町三丁目
朝鮮取引所米穀部取引員
電話長田九番・六三九番

高周波第二期
來年六月操業
◇…高橋專務歸城談

高橋日本高周波重工業專務は八日朝城津より歸城、左の如く語る

城津工場では自分の滯在中水野陸軍造兵廠長官初め齋藤東大名譽敎授等が視察に來られて詳細說明したが皆感服して歸られた今回有賀さんに社長をお願ひしたが有賀さんは本社の歩みの根でもありまた今後一層の飛躍をせんとする時に當つて心强い極みである、城津工場の第二期計畫は地均し工事を終へ基礎工事にかゝつたが本年中には四萬五千坪の工場が完成し機械の据付も來年五月までに終る見込みであるから同六月に火入を行ふことゝは確實となつた、第二期に次いで更に第三期增産計畫に着手するがこれは電力關係から電氣を最も早く手に入れ得るところでやるつもりだなほ本社の精神敎育に當るため今回羅南師團の參謀長をしてをられた今泉少將に囑託として入社して貰つた

砂田高周波會長
研究所理事長に

日本高周波重工業會長砂田氏は今回同社を囑託辭任し同社附屬の東京電氣化學研究所の財團法人改組を機會に同研究所の理事長として就任することに決定した

漢江水電
認可近し
社長に有賀氏

有賀光豐、高橋省三氏等の申請にかゝる漢江水力發電會社（資本金二千萬圓）は遞信局の審議を終り目下內務局にて審議中であるが來月中には認可の見込みで認可あり次第會社を創立するが社長は有賀光豐氏に內定してゐる、なほ同水電の出力は第一期十萬キロで春川附近に第一發電所を建設するものである

採鑛補助單價

總督府殖産局では産金五ケ年計畫遂行に伴ふ採鑛奬勵補助額變更單價を左の如く決定した

永年坑十五圓（昨年十圓）堅坑二十圓（昨年二十圓）

東拓鑛業總會

東拓鑛業では第二回定時總會を來る二十五日午後一時黃金町本社で開催し（一）昭和十三年上期諸決算案並に利益金處分の件（二）任期滿了に依る取締役及監査役選任の件を附議するが配當は一割二分を內定した

株式
鐘紡筆頭に慘落
ス・フ統制が動機
地合は益々惡化

前場 軟勢裡に前日後引後今朝はス・フ統制を傳へて地合軟弱の折柄極度にこれを嫌氣して鐘紡の大下放れを移して當所は朝新三四圓四と二安大新七五圓四新東一二九圓二と二圓五安鐘紡一二二圓五と一圓三安鐘紡二二二圓五と三圓五安と主力一齊に惡化殊に直接打撃を受ける鐘紡は落勢顯著にあと一路安値を追ひ二二一圓五から二圓の間を往來したが惡材料も續く一圓台を割り込み更に追ひ込まれて十圓六付けあと小戾しとなつたが地合は大崩の模樣であるがそれでも追隨倘弱調にあり新東は戰況の活潑にまた新安値に引揚られあと引戾して結局鐘紡二〇八圓八新東七五圓三新東一二八圓六大新不申朝新三四圓四と小戾つて前場を終了

後場 大痛落となつて前引後阪地は引戾し歩調となり當所も朝新三四圓七と二高鐘紡二〇九圓五と五高と堅調に始まりあとも漸調を辿つてゐた

主力は次第安

軟材輻輳とは云ふものゝいづれ決して突發材料とは云ひ得ないものばかりであるし從來の行き摺りも多分に感じてゐる相場であるそれだけに崩落し初めたとなると下支えるものがなくズル〳〵と深間にはまり込み凡て週末に困る相場振りとなつてゐる突發材料に依る下落ならば激落はあつても一時的にも戻る底力は萬材が積りつもつた惡材の重なる現來に主力は一齊次第安を辿り鐘紡は十圓台を脆くも割り新東又追從して八圓丁と急に市場は惡化してゐた只目先更に惡化を豫想せざるを得ず立直りは困難視されてゐた

地合益々惡化

過般來ノ間の賣安えに依り辛うじて底拔けを免れて相場年毎が見に角とた……あることが勝たねばならぬことはないので……ある▲根本は日本が勝たねばたゞぬと云ふ……

ス・フ統制强化

相次ぐ纖維業統制の實施に備へてゐる纖維株は更にス・フ工業にも統制を實施されるとの事に鐘紡帝人レーヨンとこの部門は俄に不安を演じてゐた阪神方面に於ける被害甚大を傳へてただでさへ地合は惡化してゐたゞけにこのス・フ統制强化は大崩落の緒となり動搖となつて諸株を總落また反落と全く手もつけられぬ落勢を演じ餘力のつ…るところまで落ちて相場自體に落ちる餘地がなくなるまで落ちねばならぬのかも知れない更に一段安を豫想する向も成り立つ場面であると見る向きが尠くない樣である

あるが地合は極めて惡く十圓大台はおろか二百圓大台までひよつとすると崩落を見るのではないかとの說まで飛び出しその說が可笑しい危險性は十分に諸人に感取られるほどに不準備に諸株に受取られた樣に新東は九圓台が割に歩く下支えてゐたが…

明治町覺書

▲長期戰に對する我が確石の決心は確乎たるものである▲この確乎たる決心の發動する處多少の無理と內外に於ても各方面に多事多端となり波瀾は激しくなる事も覺悟しなければならない▲宇垣外交の對佛態度は毅然として物に動ぜぬ大和民族のその儘である▲この時の決心はどうの昔から定まつてゐるのだが……▲國力の表徵である……▲國力の……▲然してこれが……▲根本は日本が勝たねばならぬ……

纖維株惡化

いた賣方の窟の儘で場面を任さざるを得ない事情下にあるだけに更に一段安を豫想する向が尠くなかつた

滿洲の鐘紡帝人レーヨンと纖維株に統制强化を嫌氣して軒並崩落となり現株界も纖維株中心に諸株一齊安となつた

▲昭和人絹四五圓丁と一圓安新興人絹五六圓丁と一圓安帝人五五圓五と二圓安日レーヨン新三九圓五と一圓安東邦人絹四四圓丁と一圓安新二二圓丁と一圓安
▲滿洲新五六圓丁と一圓五と反動安
▲鋼管一新七〇圓五、三菱四七圓丁日石新五六圓丁と各一圓安日立新九四圓丁と二圓安
▲他は一律に鈍調

軟材輻輳す

鐘紡の二圓五分の下放れを筆頭に……

三和株式現物店
京城府明治町一丁目
電話本局② 代表 6101 6102 6103 6104 6105 3922

秋田株式現物店
京城府明治町二丁目
電話本局② 5155 5156 5157 5159 5150 6449 669

半島に誇る證券市場
朝鮮取引所
滿算取引にも實物取引にも
詳細入用の方は二田原レポート御申込無代進呈
二田原商店
朝鮮取引所取引員
京城 本町

大原證券會社
京城府明治町
本日ノ動キ

金東證券
現物部　短期部
京城府本町一丁目

源山本源作商店
京城府明治町
代表本局五二九一番

株式（八日）

朝取短期 / 大株短期 / 大株長期 / 東株長期 / 東株短期 / 東京現株 / 東株短期喰合 / 朝取短期建玉表 / 大株短期喰合

朝取短期・大株短期・大株長期・東株長期・東株短期・東京現株等	[illegible]

期米（八日）

朝取仁川 / 大阪期米 / 東京期米 / 各地期米 / 大阪期米喰合

朝取仁川・大阪期米・東京期米・各地期米	[illegible]

商品（八日）

大阪綿絲 / 横濱生絲 / 大阪綿花 / 大阪人絹 / 東京人絹 / 福井人絹 / 大阪砂糖 / 現物銀價格

大阪綿絲・横濱生絲・大阪綿花・大阪人絹等	[illegible]

外電（八日）

倫敦金塊・倫敦銀塊・米銀塊・印棉・スチール株・アナコンダ株・日米爲替・英米爲替	[illegible]

金融（八日）

東京コール
翌日物 〇六〇〇
無條件 〇七〇〇
普通 〇六五〇

鮮銀帳尻（七日）
日銀帳尻（七日）

期米
水害甚大に
强硬
チリ〴〵買進む

前場 今朝は阪地の手堅い商狀に當三圓十四錢中二圓三十九錢先二圓四十錢と依然强硬に寄付き當限が緊尾筋の手仕舞ひに二十錢から二十八錢と引放したので中限は四十錢から四十九錢先限は四十一錢より五十錢と更に引締り商高含みの商狀に前場を終了した

後場 前場止めに好調となつて前止後阪地は商調に常りつき當所も當二圓卅九錢中二圓四十八錢先二圓五十錢と前止値と同事に當付き二圓五十三錢と益々强硬であつた

成行き傍觀

目下市場の商內振りを見ると當限は持米を氣附けさせる者も又それに對抗する賣方も堅米が白米の原料に拂付けがついて來た際とて成行きを傍觀し全く手を出す者がなく從つて取引は殆んど出來ざる狀態である又中先に於いても東京大阪の相場が焦付いたまゝ少しも動かないので之れと注目に値ひする買買ひは一つもなく只小口筋が中先の乘替へが漸減に百石か二百石の取引で連綿辛じて値を附けてゐると云ふ散であるつた

渡米不足懸念

仁川の相場が他所に比較していつも割高にあるのは籾が白米の原料に他所より高く取引されるので期正米はそれに牽制されるものであるそして仁川では籾の買物が尠なくなつて玄米を原料に購入するので內地との取引は假りはなくとも正米相場にはさしたる影響はないのみかそれがため在米の如きも減り昇期と他所より早く拂底し引いては定期も渡米不足となる場合が多いので今後の相場は逆に買はれないと見る向が多い

仁川期米本玉

國債
仕手關係
小高下

依然として新規材料乏しいため活氣なく小口の弗々商賣が續けられてゐるのみで相場は前付け同樣の成行を示してゐる仕手關係によつて甲號五錢安の小高下を示せるのみであつた

東京國債 甲號五分一〇三六〇▲一圓四分第二回五分一〇三六〇▲二十三年物—▲十九年物—▲二十年物九七七〇▲佛貨四分一九八四〇▲米五分半—

公社債賣物

銘柄	値
五分利	103,45
四分利	102,65
分利（い）	102,60
半米（ろ）	98,65
分利	97,85
三分	365,30
甲一號 6・5	360,30
5・5	198,40
佛 4・3% 168	100,40
4・1% 171	98,50
4・3% 127	100,10
4・3% 2	99,70
4・3% 朝鮮道債	99,85

各地正米市況

玄米三等・多摩・發良都・並安米・白米丸仁一等・陸羽・大豆・龍山・蓮長三等・滿州三等・南鮮三等・水原三等・小麥・海州・釜山（十錢高）・大邱（不變）・群山（十錢安）	[illegible]

京城米穀市價

木浦・長・九・世・雙人・改良閣・改良・オ・公・五枚米子・金・不老・天	[illegible]

一般商品市況

◎阪神綿絲・◎大連特産・◎綿布・◎大豆・◎豆粕・◎豆油・◎大豆・▲シカゴ小麥・◎地金	[illegible]

京日卸賣物價

白金（一匁）	三二、二五
純銀市價（一匁）	十七錢
◎食料品（京城主要商店調）	
朝鮮米（百斤）	八、七〇
精糖	一四、九〇
◎燃料品（石油價格は小賣値）	
薪松（十貫）	一、四五
炭白炭（五貫炭）	一、四〇
◎建築材料	
角材（杉松）（尺〆）	一七、〇〇
板材（杉松）（尺〆）	一〇八、五〇
セメント小野田（一袋）	一、一〇
◎雜品	
大豆粕安東物（一枚）	一、三五
◎金物	
小浪板六周一枚	一、一三
◎植物性油	
白棉油	六、六〇
桐油	四〇、五〇

米界 六感

相場は上へ行かんとすれば天下無類の好順に頭を押へられ下へ行かうとすれば正米に引張られて目下の所技許は三進も三進も動きが取れないと云ふ格好、そして今の所では天候も急に惡化する兆は見へず又正米に於いても端境期として何等强硬に推移する外ないので相場も未だ當分はこんな狀態が續くのかも分らないと云ふ……▲殊に最近產地の狀勢を綜合して見ると原氣が良好の割り作柄の成績はよくないと云ふ所が多いし又問題の米況れも引續き鮮米筋の買進みで强硬する一方であるから若しも雨量過多など云ふ問題が起つて來ると相場に及ぼす反響は大きいと見る向もある▲何にしても時局柄思惑人氣が萎縮してゐるので大きな變化はありそうに思へないも今後に於ける天候の推移一つであるから弱氣は尚注意する必要がある

京城日報
朝刊
本日朝夕刊共十二頁

贈寄 13.7.1[illegible] 國立圖書館

水害を御軫念
畏し、有難き御下問
末次内相奉答申上ぐ

【東京電話】長き途りにわたせられる各地の水害に、聖慮を悩ませ給ひ、被害の甚大なるを深く御軫念遊ばされ、去る五日末次内相に拝謁仰付られ關東地方の水害被害状況を御聽取遊ばされたが、更に内相は七日午後四時宮中に参内 天皇陛下に拝謁仰付られ關西地方の水害被害状況を奏上、畏くも 陛下より水害復舊の根本對策について有難き御下問を拝し、恐懼感激した、内相は水害の根本的芟除に粉骨努力する旨奉答し、同四時四十分御前を退下した 内相は聖旨を奉體し、可及的速に水害防止の根本對策を樹立するために目下土木局をして具體案を作成せしめつゝある

有馬農相參内

【東京電話】有馬農相は七日午後三時宮中に參内 天皇陛下に拝謁仰付けられ關東、關西兩地方に於る水害狀況につきこれが施設及び善後對策問題に關し奏上したが、これに對して畏くも 天皇陛下には被害耕地問題に關し深く御軫念あらせられ種々有難き御下問あらせられ、就中水害狀況に關しては特に詳細に亘り御下問あらせられた御趣きにて、農相は有難き御下問を拝し右諸問題について委曲奏上、恐懼感激して御前を退下した

兩將軍參内
優渥なる御言葉を賜はる

【東京電話】徐州大會戰をはじめ北支各戰線に赫々たる武勲を樹て去る五日輝かしく帝都に凱旋した磯谷廉介中將、土肥原賢二中將兩將軍は八日午前十時半晴れの參内をなし同十一時表御座所にて 天皇陛下に拝謁仰付けられ、畏くも優渥なる御嘉賞の御言葉を拝し、更に内謁見所に參進、皇后陛下に拝謁を賜ひ有難く〳〵の光榮に恐懼感激しつゝ、御前を退下、それより打揃つて賢所に參拜して宮中を退出した、なほこの日畏き邊りでは御慰勞の思召を以て兩將軍に對して正午賜餐間において酒饌を賜ひ且夫々御紋章付銀花瓶一個宛下賜せられた

マツダ 眞空管

優渥なる勅語の御趣旨を奉戴
南總督諭告を發す

畏くも 天皇陛下におかせられては事變一周年の七日優渥なる 勅語を賜ひ、帝國の向ふ所、軍民の進むべき途をお示し遊ばされた、仍て南總督はこの優渥なる 勅語の御趣旨を奉戴し、七月付を以て全半島に左の諭告を發し 聖旨の徹底を期するところがあつた

諭告

支那事變一周年ニ際リ、畏クモ優渥ナル 勅語ヲ下賜セラル宏遠ナル聖慮ヲ奉拜シ恐懼感激ニ禁ヘザルナリ 謹ンデ惟フニ外皇軍ノ威武ニ依ル赫々タル戰果、内朝野一心ヲ以テスル銃後ノ態勢ハ祖宗ノ遺烈ヲ承ケサセラレ乾徳四海ヲ光被シ給フ 天皇陛下ノ大稜威ニ由ラザルナシ而シテ今事變ノ目的達成ノタメニ益々國家ノ總力ヲ擧グベキ所以ヲ昭示シ給フ 億兆粛然正ニ感銘ヲ新ニシテ銃後ノ忠節ヲ盡サザルベカラズ本總督ハ豫テ說示シタル綱要ニ基キ以テ官廳内官民ノ一致結束ニ依リ萬難ヲ斥ケテ半島ノ負荷ヲ完カラシメ以テ 聖旨ニ副ヒ奉ランコトヲ期ス

昭和十三年七月七日 朝鮮總督 南次郎

皇后陛下
大宮御所行啓

【東京電話】皇后陛下には去る二十九日豪雨のため御警衛官の勞苦を思召される御仁慈から大宮御所行啓を御延期遊ばされてゐたが、八日午後一時半宮城御出門略式鹵簿にて御久方振りに大宮御所に行啓あらせられ皇太后陛下と御對面御物語の後御團欒、午後三時半御所御出門宮城に還啓あらせられた

定例閣議

【東京電話】八日の定例閣議は午前十時三十分より首相官邸に開會、近衛首相以下各閣僚出席(池田藏相缺席)先づ石渡大藏次官より明年度豫算編成方針につき詳細說明あつてこれを承認し、次いで塩野法相より司法制度調査會官制につき報告、末次、永井、有馬各相より水害狀況並にこれが對策、郵便年金の狀況について夫々報告あつて同十一時十分散會した

閣議決定事項【東京電話】
一、朝鮮刑事令中改正の件

下元中將歸還

【神戸電話】北支各地に轉戰赫々たる武勲を立てた下元熊彌中將は八日午前七時半神戸入港の日滿連絡船吉林丸で凱旋、少憩の後同十一時半商船黄金丸で大阪に向つた

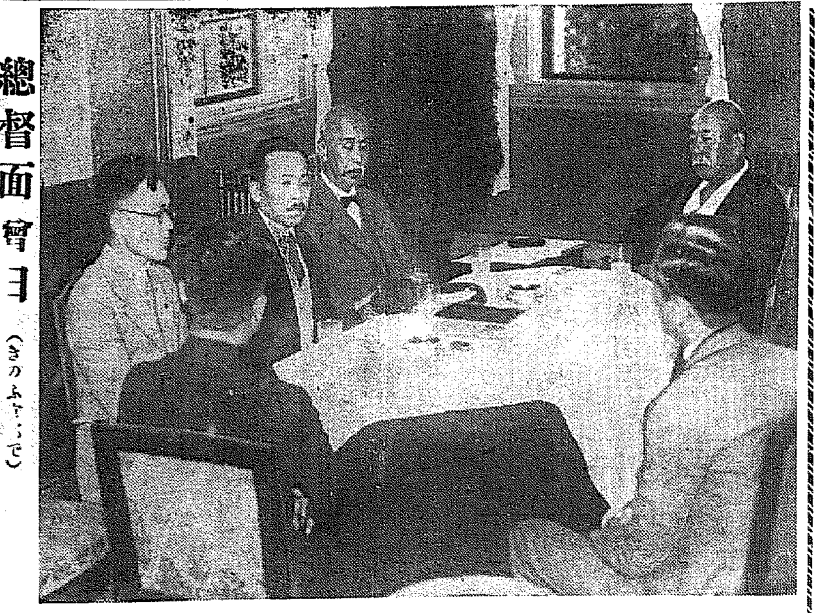

總督面會日（きのふ……で）

半島同胞の行くべき道
森林への希望や、勤勞の信念を披瀝
第十一回總督面會日

民衆の聲を聞く第十一回總督面會日は八日午後三時から倭城台官邸應接間で開かれた、豫定時間は二時間と決めてあつたが、聞く人と語る人の話題に熱が加はり豫定より三十分を過ごして意義深い面會日を終つた面會を申し込んだ人は

▲京城府錦町林業小泉昇平氏
▲京城府委藥町金組南大門組合長肥塚正太氏
▲京城紡織常務員玄永燮氏
▲延禧專門教授[illegible]氏
▲同李卯默氏
▲京城商業車相達氏
▲京城會社員金基昇氏

面會申込の人々が應接間で恐縮してゐると和服にくつろいだ南總督が〃よくいらつしやいました、梅雨の季節も内地と一緒になつて、この處南も内鮮一體ですな〃と挨拶しないくだけた挨拶に話題の糸口が出來、小泉さんの非常時林業經營談から始まる

貴重な御時間をおさき下さいまして有難う御座います、木村繊維によつてス・フ人絹時代がまいり、本年のス・フ人絹使用料は米國をしのいで日本が一番となりました

木炭 ガスの代用時代も現實に直面しました、そもそもこの傾向は滿洲事變を契機として帝國の經濟的獨立が原因となつたとは閣下が一番好く御存知のことと思ひますがさらに昭和十一年滿洲の辛毛輸出阻止の問題が促進させたものです、この二つから出發したのが、今日の狀態を作つたのです、林業界の權威者田中六博士が最近專門家の集つた席上での發表によると──林野の伐採と營林が非常時日本の運命を決める重大問題であり文字通り衣、食、

住の 中心となつた木炭は大きなタイプで國策線に展開してゐるが、政府當局においては國策の立場から積極的營林を斷行しないと二十年後には内地、半島の林野は全滅となる……と貴重な數字を擧げて說明しさらに

山火 事に對する消防には近郡部落民に諒解あると云ふ規則を作つて戴くと半島林政上一段と成績が擧るかと思ひます、ことにわれ〳〵民有林關係の者は大いに助かります、これには森林令の改正が先決問題かと存じます

……分間に亘つて小泉さんの經驗による民有林の經營と希望を述べた、次は『朝鮮人の行くべき道』の若き著者である、綠旗聯盟の玄永燮氏

昔か ら世界は統一に向つて進んでゐる、その夢を歷史に見たものは近代では英國とソ聯だ、しかし英國は厳然たる日本によつて目的達成は困難、ソ聯は防共陣の結成に世界の赤化は見事に失敗しました、八紘一宇の態度で進んでゐるのは日本だけだと思ひます

日本人の美しい感激を總督の前で遠慮なくぶちまける、日本人の誇りを持つ青年の言葉は續く

朝鮮 人は理論的でなく本能的に日本人にならねばならぬと確信します、感情の世界が理性の世界よりも強いのです、無條件の愛を持つて朝鮮人は起ち上るべきです、これが半島人の進むべき道だと思ひます、教育令の改正、志願兵制度實施は朝鮮人に對して新しい世界を與へました、これを機に國語をうんと普及し、若くて惡いものは捨て去らなければならぬと考へます

朝鮮 人が人形を愛するやうになつたのは内鮮一體の實例でせう

と日本人の感激を率直に述べた、次は京城の元老肥塚さんだ、落つきのある語調で

國民 生活がはつきりしない

けれはならぬ、二宮尊德先生のお教へを實行することが非常時日本の家庭に一番必要だ、今の世はこれをはき違へ、損と得の先生が多いので困るのです

と輕いユーモアに總督も微苦笑、肥塚氏の尊德先生のイデオロギーは續く

家庭 生活は物心一如、商天原の精神を掴むことです、或る朝鮮人の餅搗屋が休業した、年末の同情週間の時です、年末に働けば三、四圓にはなるのにと働くことをすすめたら今日は同情週間で自分は一圓以上から貰ふのだ、働いて三圓貰ふより働かないで一圓貰つた方がよいから休むのだ……と云つた精神の持ち主が多いので、半島に勞働者が不足し、國家的事業遂行に困つてゐるのです

勤勞 精神を叩き込まねば駄目です

目的の信念を披瀝しそれから[illegible]氏や車、金兩氏も素直に半島人の行くべき道に對する日本人としての教へ方を述べる、これを受けて南總督は全面的に總督の考へや希望を語り、面會者に一人々々總督の考へを與へ、南總督も立派な人だと感激を與へ、意義ある第十一回の面會日を終つた

内鮮一體の觀念
歐米流の植民地觀念とは
全く意義を異にす
南總督の重要意見

南總督は右會見席上面會者に對し

一、林業保護助成については充分に考慮し、山火事の防止はもとより植林の勵行、地肌の保護に至るまで細心の注意を拂ひ、忠北の如きは全知事の努力によつて非常な成績を擧げてゐる

一、國語は[illegible]上、然し朝鮮語を廢止するの必要は毛頭考へてゐない、國語が普及すれば自然に問題が解決することだ

一、生活の建直しは至極結構で、この點も昨日生れた朝鮮聯盟の活動に大いに期待してゐる

一、内鮮一體の觀念は歐米流の植民地觀念とは全く意義を異にするもので、往々にして英語教育を受けた人々の間には歐米流の植民政策をその儘に考へる者があるとは甚だ遺憾千萬である、植民地などといふ者は吸り殺すぞといふ風にはつきり考へて貰ひたい、内鮮一體は數千年の血と肉の結合によつて生れたものだ、明治十五年頃には北海道民といふ言葉があつたが、内鮮一體の言葉も總て自然消滅の時期が來ると信じてゐる

一、今半島にある者のみならず内鮮一體は外務大臣を通して在外公館にも通牒されてゐる、同時に不都合の者があつたら内鮮人の區別なく日本に送還すべしといふことになつてゐる

などと種々重要意見が總督自身から熱心に吐露され午後六時廿五分散會した

山西の敵陣浮足立つ
全線に亘り動搖の色濃厚

【石家莊八日同盟】我が〇〇部隊正面において頑強に抵抗する敵は邢台、彰德附近、曲沃前面から東潞行路を結ぶ線十三、四里に亘る山岳方面に極めて堅固な陣地を構築、これに中央軍十、五十四、六十の各師が據つて頑強な抵抗を試みてゐるので、五日午後四時を期して行はれた我が〇〇部隊の總攻擊開始以來早くも敵陣は浮き足立ち、七日正午に至りその一部陣地は我が方に突破され、全線に亘り動搖の色濃きものがある

高木部隊 敵を壓迫

【石家莊八日同盟】〇〇方面より垣曲を目指して西進する高木部隊の猛追擊に退路を遮斷されることを恐れて、垣曲附近の黄河渡河點を撤退せんとして該方面に數ヶ師を増加したが、高木部隊は七日朝來この敵に猛攻中で敵大部を邀迫、じり〳〵と垣曲渡河點に壓迫しつゝある

海の荒鷲活躍

【上海八日同盟】海軍航空部隊八日正午頃一昨七日中支方面の敵退路で不良なる天候を冒し南潯線沿線[illegible]をなせり、[illegible]を爆擊これを炎上せしめたり、廣東方面においては[illegible]

工部局當局に警告的抗議

【上海八日同盟】日本當局では七日テロ事件に關し、昨夜租界工部局市參事會宛租界當局において今後治安維持につき更に慎重なる對策を講じこれが根絶を講ぜられんことを要望する旨の警告的抗議を提出した、但右に關し工部局當局よりの回答如何によつては我方も適當の處置を講ずる必要あるので、八日午前中總領事館に日高參事官以下各關係官が會合して今後の對策につき慎重協議を重ねた

獨軍事顧問
九龍に到着す

【香港八日同盟】ドイツ軍事顧問ファルケンハウゼン將軍以下二十六名は漢口發粤漢線で昨夜廣東に到着、同地に一泊の後本日午後零時五分國際列車で九龍に到着した、將軍は日焼けした顔に丹目の眼鏡をかけ夫人同伴愛犬を連れ抗戰一ケ年、支那軍の最高指揮に參畫した人と思はれない散歩帰りの姿である、内外記者の會見に對しては口を緘して語らず默々として九龍の友人宅に自動車を走らせた

物價販賣價格
取締規則を公布

【東京電話】今回臨時資金調整法に基き「物價販賣價格取締規則」を制定して物價統制に萬全を期することになり、九日官報で右省令を公布即日施行することになつた、なほ同規則は[illegible]によれば三ケ月以下の懲役又は五百圓以下の罰金となつてゐたが、今後は新法に基く罰則が適用され、一ケ年以下の懲役又は五千圓以下の罰金が適用されることゝなつた

米松の販賣制限
取締規則を公布

【東京電話】商工省では米松販賣取締規則を制定、九日官報で公布、即日實施することゝなつた

▲米松取締規則

第一條 米松(長さ二米以下のを除く、以下同じ)は商工大臣の許可を受けるにあらざれば之を販賣(本則施行前になしたる契約による引渡を含む)することを得ず、但し官廳の注文にかゝる場合はこの限りにあらず

第二條 前條の許可を受けんとする者は左の事項を記載したる許可申請書を商工大臣に提出すべし
一、買受人及び使用者の氏名々稱及び住所
二、用途
三、種類別數量及び價格
四、受渡豫定時期
五、使用者請負人たる時は注文者の氏名々稱及び住所
六、買受使製材をなす者にあつては製材をなす者の氏名々稱及び住所
前項の許可申請者は使用者と連署すべし

第三條 米松使用者は商工大臣の許可を受くるにあらざれば前條の許可の申請書に記載したる用途以外の用途に當該米松を使用することを得ず

第四條 米松の販賣を業とするものは毎月十日迄に前月中に於ける種類別取引先別に販賣及び購買數量並に前月末現在の種類別在庫數量を商工大臣に報告すべし

附則
本則は公布の日より之を施行す
本則施行の際現に米松の販賣を業とする者は本則施行の日より二週間以内に現在の米松を種類別在庫數量を商工大臣に屆出づべし

香港總督兩權掌握

【香港八日同盟】イギリス政府は時局の事態に對處するため一九一七年二月公布された植民地條令に基づき、香港總督に對して軍政、民政兩權を賦與することとなりノースコット總督は七日より陸海空軍の最高統帥權を掌握した

滯貨輸送に
新羅丸就航

【廣島電話】東海道、山陽兩本線不通による阪神方面の滿鮮向け滯貨は相當量に上つてゐるので廣島鐵道局では關釜連絡船新羅丸(三千トン)を臨時貨物船として大阪釜山間に就航せしめることとなり、同船は八日午前下關發大阪に向つた、同船は九日、十三日の二回に亘り大阪發滯貨一千トンを搬ぶ豫定である

長岡郵務局長入城

遞信省郵務局長長岡信雄氏は北支及滿洲方面へ出張中、八日午前十時廿分飛行機で入城、遞信局で内鮮滿支郵便關係事務を打合せ、九日午後のぞみで内地へ向ふ事となつた

草間氏通過

滿洲採金株式會社理事長草間秀雄氏(元本府財務局長)は業務打合せの爲め東上中のところ、八日午後三時三十五分京城通過 のぞみ で歸任した

◇穗積殖産局長 東上中のところ八日〃あかつき〃で歸任

定例内閣參議會
毎火曜日に還元

【東京電話】定例内閣參議會はさきに毎週水曜日開催に變更されたが、政府側の都合によつて還元し毎週火曜日首相官邸に開くことに變更された

府郡島屬講習會
經費を增配

本府に於ては昭和十年度まで地方官吏の再教育、地方行政刷新のため講習會を開催して來たが、地方官吏養成所の常設によつて新規任用者の教養を行ふこととなつた爲め、現職員の再教養は本年度から地方に移管し府郡島屬講習會を開催し、その再教養によつて事務能率を增進し事變下の地方行政に一段の精進をなさしむるべく特に經費を增配することゝし、七日本府から各道に通牒が發せられた、しかして講習會が非常時的法學科及實務の外本府施政方針の貫徹を期せしむることは何等從來と異つてはゐないが特に注目されるものは皇國臣民の植成人物たるの資格的教養に重點が置かれてあること、講習期間中毎朝講習開始前には必ず宮城遙拜、神宮、神社參拜、皇國臣民の誓詞齊唱實踐が加へられ、從來の頭腦的教育から精神的に轉換されたことは特に注目されてゐる

東西南北

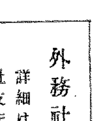

非常時局の大黒柱を背負つて起つてゐる鹽原學務局長▲こんどは朝鮮聯盟の總務兼理事長の臨時役になつて大馬力をかけてゐるが▲志願兵訓練所の方も週に二度は顔を見せて所長として貫禄を示してゐる▲二百二名の生徒の中で二名が環境の變化などで神經衰弱に罹り毎夜寝られないと聞いて▲鹽原所長自ら呼び出し「ウーンとめしを喰つてウーンと寝ることだ」と教へると▲その生徒は忽ち不眠症が解消したが今一人はどうしても治らぬうちに郷里から手紙が來ると早速治つて▲全生徒異狀なし、鹽原所長「僕の暗示も利くこともあるよ」と(寫眞は鹽原學務局長)

今日は本邦生命保險の誕生日です

明治十四年創立
生命保險の開祖
明治生命
東京 丸ノ内

契約高 十八億五千六百餘萬圓
加入者 八十七萬四千人
總資産 三億八千四百八十餘萬圓
(昭和十三年五月末現在)

取締役會長 串田萬藏
專務取締役 川原林順治郎

外務社員招聘
詳細は全國主要都市内に在る會社支店又は事務所に御照會下さい。

京城支店 京城府黄金町二丁目

社説

内鮮基督教の團結

決死報國に邁進せよ

半島に於ける愛國の赤誠は、國民精神總動員聯盟の結成をみるに至り、長期戰に對處する島國民としての、總動員へのスタートは切られた。然もこの意義深き發會式が學げられたのと日を同じうして、半島に於ける基督教信徒が、外國の羈絆から脱し、内鮮團結を打つて一丸とする基督教聯合會が結成されるに至つたことは、洵に同慶に堪へない次第である。七日夜の大同團結式は府民館に擧行されたが、全鮮から馳せ參じた信徒、宣教師の代表は一千を超ゆるの盛會であり、特に南總督も臨席して力強き告辭を與へ、時局の重大性を說き島國臣民として進むべき方向を指示し、多大の感銘を與へたのである。思想轉向者の銃後活動の赤誠あり、今又基督教徒が時局に目覺め、精神報作の第一線に起つを誓ふに至つたことは近來の快事とするに足る。

◇

半島に於ける基督教の傳道は古き歴史を有し、上下各層に亘り、教育、衞生方面に廣汎な活動が在り、その勢力は地方僻村にまで及んでゐる。カトリツクを主としてゐる關係上、傳道機關の殆ど全部が外國人の經營であつて、從來我が國體と相容れざる問題を惹起したことも一再に止らなかつた。神社不參拜問題の如き未だに大不祥事件として吾人の記憶に殘つてゐる。斯く國體を無視し、教育勅語の精神に反するが如き教育を行はんとする者あらば、斷乎たる處置を下すべきは云ふまでもない。幸にして不祥事件の如きは、事變勃發以來、半島同胞の燎原の火の如き愛國運動によつて地を拂ひ、ことに外國の羈絆から完全に脱し、眞に日本の基督教徒としての精神運動に乘出すに至つたことは、信徒自身が島國臣民としての義務を果す第一段階に踏み出したものと云へよう。

◇

その實質にも國是を強く國民精神總動員の爲めに一層努力し、皇國の誠を致すとあるが、この時局多難の秋に當り島國臣民として當然この覺悟の下に勇躍しなければならぬのである。過去に於ては指導者、惡漢者の策謀から種々の問題を惹起したのであるが、かゝるリーダーを完全に除去し、全くスタートを新にしたのであつて、今後の活動については各方面注目の的であり、指導者たる者は愼重一番決死報國の覺悟の下に實践運動に當らねばならぬ。今において吾人は日本主義基督教樹立の爲めに血みどろの戰をなし來つた幾多の殉教の人達を想起する。斯かる先人の苦業が半島にも實を結ぶに至つたことを想ふ時、轉た感慨に堪へぬものがある。國民精神總動員聯盟によつて長期戰への備へが固められんとする重大な秋に當り、官公吏も信徒も打つて一丸となり眞に島國臣民として報國の一路に邁進せんことを希求してやまぬ。

◇ ◇

明年度豫算編成方針大綱決まる

八日の定例閣議に附議

【東京電話】昭和十四年度豫算編成方針は八日の定例閣議に附議、池田藏相欣席のため石渡大藏次官より說明承認を求めこれを決定したが、編成方針の大綱は左の如くである

▲十四年度豫算編成に關する件

昭和十四年度豫算編成に當りては刻下の施設は專ら事變目的遂行を目標としてこれに着手しもつて軍の需要充足に遺憾なきを期すると共に銃後における國民經濟の維持に留意することなからざるべからず、而して之が爲には財政經濟の現状に鑑み物資、資金、財力等の需給並に輸入力の關係を較量し、且つ一般を緊縮政府自ら消費節約の實踐に努めること殊も肝要なり、仍つて各省は國家の全局を辨へ所管事務の立場に偏よることなく努めて左記の方針に準據すること

一、各省の新規經費要求は現在の時局に鑑み眞に緊急已むを得ざるものに限り且つその金額を出來得る限り小額に止めること

二、各省新規要求經費の財源は出來る限りそれを既定經費の節約に求めること

三、官吏定員の增加は原則としてこれを差控へその已むを得ざるものにおいてはなるべく既定豫算人員の操替によるべきこと

四、諸般の施設不備、不便は忍び得る限りこれを忍ぶこととして現狀改善のためにする積極的施設に要する經費の新規要求はこの際これを差控へるは勿論、既定經費に對しても適宜の削減を講ずること

五、土木、營繕等物資、資金、勞力等を要する事業につきては新規經費の增加を抑制すると共に、既定經費についてはその繰延べを圖るべきこと

六、外國爲替に關する經費の節約をはかること

七、補助費、助成費その他一般經費についても再檢討をなし努めて節減繰延べをなすこと

八、概算を伴ふ物資の需要限等についても別途大藏省の定むるところに從ひ物資需要調査を提出すること

九、各特別會計においても右方針に準じて豫算を作成すること

一〇、各特別會計においては現下の時局に鑑み一般會計よりの繰入れを出來る限り多額に繰入れをなすなどの方法を講ずること

一一、各省概算は昭和十三年八月二十日限り各特別會計の概算は同年八月二十日限りこれを提出すること

支那事變と各國の動向 (二)

佛の輿論動向は微温的人道論

極東に於ける指導力は弱い

【パリ五日井上同盟特派員發】支那事變勃發以來既に一ケ年、フランス輿論の動向を見るに依然として傳統的な正義人道論を出でず、輿論の筆は總じて微溫的人道論に終始してゐる。……

フラ ンス

ナチス黨大會

九月五日開會

【ベルリン七日同盟】ナチス黨最大の年中行事第十回黨大會は來る九月五日より十二日まで恆例によりニユルンベルグにおいて開催されることゝなり七日その詳細が發表された

朝鮮はスフ混用

産金會社は九月中に開店

穗積殖産局長【歸任談】

東上中の穗積殖産局長は八日朝歸任したが當面の問題について左の如く語つた

軌道に乘つた産金會社

木野産金課長談

鮮米改良の強化

湯村本府農林局長談 (續き)

【第二】十四年度産米に對する實施事項

第二回司法々規改正調査委員會開く

親族、相續法に關し愼重審議

事變の經驗で馬産繰上げ

障碍、長距離競馬獎勵

綿絲の制限は鮮内紡に不利

石炭配給統制も切符制が有力化す

自主的統制では拔賣の懸念

國民精神總動員朝鮮聯盟

地方からの加盟陸續と集る

七日現在六十五ケ所

勝利は確實

伊使節團の報告

鮮産棉花の統制

料六十萬圓

重石及び水鉛に增産法を發動

日商諮問の貿易振興策

朝商が取纏む

昨年林産物の輸移出入額

講談雜誌 八月特大號

特價五十錢 送料三錢 東京日本橋本町 博文館 振替東京二四〇番

戀と仁俠の實話小說讀切傑作集

彼女が胸に秘めた謎 紅薔薇夫人

(仁俠姐御) 宿縁のそれ彈 秘田余四郎

(樺太の男) 監獄部屋の戀 三木蒐一

(裁れる女) 女相師の復讐 瀨戸口寅雄

(純情悲歌) やくざ血痕記 黑沼健

(祖國の母) 美しき餞 岡戸武平

納涼いろく奇談

▲プールが取持つ縁 ▲海濱の令孃より ▲當世カメラ戰術 ▲新版愛の二筋道 ▲氷屋にゐる天使

◆迷子の親 ◆婿入合戰

運命の唇

女主人公、由紀子の美しい唇から洩れる言葉は喜びか悲しみか 北村小松

浅草夜話 エンコの六 サトウハチロー

◎ 微笑戀愛 髯と猛獸

兒漢毒婦人情本

◆女經業師 春風小しん 小菅一夫

◆因果音頭 小平次の猫 眞野律太

白浪七變化 戸川貞雄

新篇 黄門漫遊記 古今亭東山

長篇讀切 新講談

▲神變八咫鳥 ▲三本の矢

わらひ讀本 浅草物語 次郎長一代記 ▲荷風と刺青お虎 ▲鏡花と雷親爺

鈴木澄子戀愛記

此際は特に無駄を省いて齒磨も、強力効果の仁丹半煉が他の半量で濟んで時局にもピツタリ合つてゐる

效果も香味も一番

仁丹半煉齒磨

昭和の常識 西暦を紀元に改算するには、六六〇年を加へる

初夏! の清々しさは先づこの一杯から

理研清酒 利久

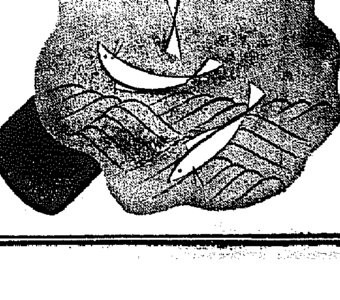

特徴 三日酔セズ 腐敗セズ 防腐劑ヲ含マズ

馬山 昭和酒類株式會社

高

フンドータカのあるところ 聲價愈々高し

仁川 高杉醬油釀造場

明治大學招聘野球戰

雨中の攻防戰

明大・全仁川を撃破

12—5

牛島球界の後援全仁川軍が招聘の明大を迎へての一戰は雨上り微風絶好のコンディションで待望の熱球譜に四時頃から續々と詰め掛けた觀衆の異常な興奮の中に八日午後四時廿五分から仁川公設球場で對戰した、仁川はカーブに威力を持つ快速球田村をマウンドに送り全軍呼吸を合しての對戰明治は益々好調の林投手の巧妙なピッチングを起用し、捕手は中京の松井內野は玉腰以下龜井嚴、阿瀨、大木の新銳を配して溌溂たる布陣、外野は左右に加藤、矢野の頂礎、中堅には主將清水を据いて釜山以來五戰五勝の星に、更に榮ある一勝を加へんと張切り試合は永井仁川府尹の始球式に次いで明大先攻で開始、案じられた天候は試合半ばで雨となり、雨中に壯絶な攻防戰を演じて十二―五で明大快勝した

(球安田、壘中村、金)

明大	2	2	2	0	2	2	0	2	0	12
仁	0	0	0	2	0	0	0	2	1	5

天 林 / 候 野 水 山 嚴 瀨 腰 井 木
明 龜 矢 清 內 加 阿 玉 松 林 大
4 9 8 8 7 5 3 2 1 6
41打14 0 3 11 0 3 13 二壘打玉腰 池田、原、阿瀨
34打10 0 2 1 1 5 6 打田村、阿瀨
仁川 岡野 內井 村口 原 池 河 竹 藤 田 橋 姜 盧

◇一回(明)龜井嚴四球、矢野三遊間を拔き清水一前遊擊失に滿壘、加藤四球で龜井嚴を押出し阿瀨三振、矢野壘を離れ過ぎて捕手よりの牽球に刺され玉腰四球、松井も四球で清水を押出し林左飛▲(仁)原捕邪飛、池田二飛、河野三飛

◇二回(明)大木四球、龜井嚴三飛、矢野打者の時大木二盜せんとして挾まれたが二壘手の後逸に三進、矢野四球、清水一壘左を拔き大木生還、加藤左飛、阿瀨遊擊横を拔いて矢野還り玉腰一飛▲(仁)竹內一壘不規則バウンドに出で龜井左飛、田村遊擊右を拔き橋口投前に竹內三封、姜三振

◇三回(明)(仁川橋口投手、田村右翼となる)松井中飛、林、大木四球、龜井嚴三遊間二壘手の後逸に林還り矢野中飛に大木も生還、清水四球、加藤三邪飛▲(仁)盧左飛、原二飛、池田捕邪飛

◇四回(明)阿瀨一邪飛、玉腰三振、松井遊飛▲(仁)河野左翼安打、竹內の二遊間に二封、藤井投飛、田村左翼三壘打に竹內還り、三壘手の悪投に田村も生還、橋口投飛

◇五回(明)林右中間安打大木二遊間を拔き龜井嚴の中前安打に滿壘、矢野四球で林を押出し清水一前に大木還り龜井嚴も本壘を衝いたが成らず、加藤三邪▲(仁)姜左飛、盧遊擊失に出で原の遊前に二封、池田左翼安打したが河野右飛

◇六回(明)阿瀨中堅右三壘打、玉腰遊飛、松井二飛、林の中前安打に阿瀨還り大木四球龜井嚴三壘線安打に林生還、矢野遊前に龜井嚴二封▲(仁)竹內左飛、藤井遊前、田村左飛

◇七回(明)清水右飛、加藤二壘横を拔いたが阿瀨投前に併殺▲(仁)橋口、姜右飛、盧中飛、

◇八回(明)玉腰右中間二壘打、松井の右中間安打悪投に還り松井も三進し林打者の時捕逸に生還、林遊前一壘失に出で大木の二前に二封、龜井嚴左飛、矢野二前に大木二封▲(仁)(明內山中堅となり清水退く)原遊前池田左翼二壘打、河野三振、竹內二前にトンネルに池田還り竹內も三盜、藤井四球、田村の中堅安打に竹內還り田村二盜成らず

◇九回(明)內山中前安打、加藤遊前二壘失、阿瀨右翼安打に滿壘、玉腰三振、內山投手牽制に刺され松井遊飛▲(仁)橋口左飛、姜中堅安打、盧右飛、原右翼に二壘打し池田の中堅安打に姜生還、河野投前、閉戰六時十分

3A—2 平實勝つ

都市對抗野球

大每主催第十二回全國都市對抗野球朝鮮豫選第一日平壤實業對全大邱戰は八日午後四時廿五分から京城運動場で古賀(球)西原、千田(壘)三氏審判大邱先攻で開始、雨中に大接戰を演じ三A對二で平實勝つ、閉戰六時三十九分

大邱	0	0	0	0	0	1	0	1	0	2
平實	0	0	0	0	0	1	0	2	\	3A

平實 本田 田 山 山 井 / 湯 高 倉 白 北 渡 杉 金 蘇
4 3 6 7 8 5 9 2 1
31打27 6 4 1 3 4 6 二壘打白、
11安 1 4 2 8 3 犠三 四失 併殺平壤3
盜球白

けふのスポーツ

野球……大每主催都市對抗豫選第二日▲全京城對平實、午後一時▲大田鐵對城津鐵、午後四時 京城球場

柔道……講道館支部中央班對京畿道部主催定期紅白試合、午後八時、龍路間道場

零細貯蓄實行談

本府農振課で懸賞募集

農山漁村振興の資に供するため本府農村振興課では懸賞募集により農山漁村に於ける「零細貯蓄實行談又は指導體驗談」を次の規定により募集することとなつた

一、主題 零細貯蓄實行談又は零細貯蓄指導體驗談

二、內容 農山漁村に於て現に實行しつつある副業其の他の生業に依る零細貯蓄並に農山漁村に相應しき消費節約に依る貯蓄にして其の額の多寡に拘らず貯蓄獎勵の本旨に副ひて其の運用の全きを期しつつある內容を有するものなること

三、形式 國語四百字詰原稿用紙二十枚程度とし口語體を以て概ね左の要項に付記述すること (イ)貯蓄實行の動機及實行(指導)開始の時期 (ロ)實行(指導)の方法及其の經過 (ハ)貯蓄額及其の運用狀況 (ニ)其の他必要事項

四、應募資格 實行者(含團體)又は指導者たること

五、締切 昭和十三年八月末日

六、宛名 朝鮮總督府農林局農村振興課振興係

七、審査 審査員は朝鮮總督府內關係課長に依囑し其の結果は本年九月末日迄に本府發行自力更生彙報其の他新聞紙上に於て發表す

八、賞金 一席五〇圓二人、二席三〇圓五人、三席一〇圓一〇人

九、其の他 (イ)原稿は一切返付せず (ロ)事實と相違せる場合は當選を取消すことあるべし (ハ)原稿には必ず其の末尾に應募者の現住所、職業、姓名(團體に在りては團體名又は代表者氏名)を記載すること

アメリカ水の女王來朝

三米飛込み並に百米自由形の兩アメリカ女子選手權を保持するアメリカの水の女王ニッカート孃(二)とコーチ、スカンラン孃(三)が世界一周の途四日午前七時ホノルルから橫濱へ入港した(寫眞は左エッカート孃、右スカンラン孃)

本社取扱 獻金

皇軍慰問金

(七月八日扱)

一金參百圓也 大日本國防婦人會永登浦分會

日計一金參百圓也

累計一金七萬八千八百五拾圓四拾參錢也

國防獻金

一、銀紙九百五十グラム 府內無名氏

一、五圓六十四錢 東大門公立尋常高等小學校五年四組職員公哉

一、銀紙 二五〇グラム

日計一金九圓六十四錢

累計四萬七千七百四拾武圓七拾九錢也

總計一金拾貳萬七千五百九拾參圓貳拾貳錢也

朝陽鑛業の拂込完了す

朝陽鑛業では昨七日第一回拂込百二十萬圓を完了、來る七月二十一日銀行集會所で創立總會を開催するが、社長は依然未定

無電台

公憤や希望の投稿歡迎・五十字詰
四十五行以內・編輯局無電台係宛
紙上匿名は隨意なるも原稿には
住所氏名明記のこと

も少し親切に

隣の面事務所で大騷ぎをして居るので行つて見たら、みすぼらしい一人の老人を五六人の面書記達が大聲叱咤してゐる。

あとで聞いたらこの老人が戸主で息子と同居してゐるのに戸税告知書が自分と息子へ二枚別に來てゐる。この老人無知なので何も氣付かずに居たが七月一日には赤い紙が來て始めて分つた。同じ一軒の家の中に住んでも竈を別にしさへすれば戸税も別に納めるさうだがこの老人は息子と竈も一緒なのに戸税が別だとは不思議だと思つて早速面事務所へ聞きに行つた所が結果はからである。

先日も私は或る信賴し得る筋より『〇〇〇面書記は田舍へ出張したらとても偉さうにするさうだが、君は知らんか』と聞かされた。あれを聞き此を見る時私は何時も思ふ。擧國一致は先づ官公民一致から始まるべきなのになぜふんなんだらうかと。

內地では警務課に人事相談係を別において警察の民衆化を圖つて居り最近は女子を以てそれに代へるとある。朝鮮に於いては面事務所でさへから云ふ調子なのだ。

無知の民が來た場合、例へば右の如き場合でも少し親切にその理由を說明してやるなり或は手續方法等を敎へてやつたらどんなものだらう!官公吏は何よりも先づ人民の良き友となり良き相談役となつて始めて圓滑な行政が行はれるんぢやなからうか?さうして始めて心からなる擧國一致にまで達するんぢやなからうか?(濟州S・K生)

キング 八月號

日本一面白い!
日本一爲になる!
日本一安い!

特別挾込附錄 孝經 中央大學教授 小林一郎講述

經書は、孔子がその門弟曾子のために孝道を說かれたもので、古から文字を學び、修養に志す人々は、皆之を座右に致しました。が、キングは今回『孝經』の全部を國文に直して挾附致しました。殊に八月號特別附錄『孝經』の講義は時局下文中の小林一郎先生が…

讀者慰安 一萬餘名當選大懸賞

壯絶!快絶! 大冒險・猛魚・怪魚と鬪ふ

…驚異と戰慄に包まれた海の秘密を、世界的海洋大探險家ヘウヂェス博士が發表!世の中にこんな怪奇がと…誰でも驚く怪奇實話!

賞品は、實に思ひ切った大盤振舞!

●定價六十錢 送料五錢

全國の書店にあり
賣切れの時は、東京小石川大日本雄辯會講談社(振替東京一九三〇)へ御注文下さい。

▲修養の友・知識の泉・誰にも耳寄りな話

キング讀む人、世渡り滿點!出世が早い!キング讀む家庭は愈々明るく、繁榮する

日本の生命線 南洋を語る座談會
實際に南洋を知る大名家が、事變下同胞諸君の是非知らねばならぬ話を….

▲若い奧樣にゼヒ聞いて頂きたい話…西崎乃緒
▲動物愛感激物語 ◆狼を倒す牛…町本昌三 ◆豚の耕作愛…紀木外 ◆海の愛情者…杉浦健吉
▲青年諸君!…陸軍大臣 有馬賴寧
▲頑張りの利く人物…陸軍大將 鈴木孝雄
▲特ダネ=支那事變畫報
◆時事問題早わかり…太田正孝 ◆佳話・珍話=名士の面影 ◆旅行者の心得帖 ▲名隨筆十二篇
▲移動する敵艦を何うして擊つか…早川中佐

上品なユーモア、明朗な笑ひ!キングこそ事變下國民の最も健全な娛樂であり、慰安です、毎號讀者大激增!

▲大入滿員漫畫大レヴュー館
▲愉快キング大娛樂園
▲長篇漫畫 居候の鞠平君…
▲漫畫傑作 漫畫天國…
▲キング笑話選
▲川柳漫畫…谷脇素文

▲トテモ愉快になる漫畫と娛樂ページ

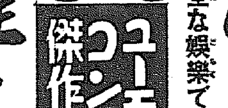

ユーモアコント傑作集
▲兩隣りの五日鮨…佐々木邦
▲妻の經濟學…鹿島孝二
▲鷄と犬の喧嘩…岡成志
▲最初のバンザイ…伊馬鵜平

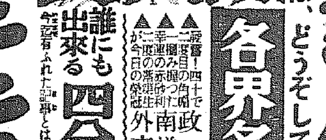

各界名士五分間傳記
▲政界の老將 島田俊雄氏…澤田謙
▲南洋の鑛山王 石原廣一郎氏…京谷大助
▲外交界の鬪士 白鳥敏夫氏…楠原太郎

誰にも出來る 四分一貯金實行法 林學博士 本多靜六
今迄有ふれた話とは全く違ひ先生が實際に行はれて今日を得られた秘訣貯金法。

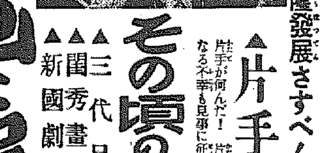

その頃の評判男評判女を語る
▲三代目神田伯山…講談師 神田ろ山
▲閨秀畫家池田蕉園女史…日本畫家 大野靜方
▲新國劇の澤田正二郎丈…女優 久松喜世子

▲片手片足で何でも出來る
片手が何んだ!片足が何だ!崇高なる人間の一心の前には、如何なる苦難も如何なる不幸も見事に征服されます。誰方もこの涙ぐましき活事實を御覽下さい。

▲一讀感奮!血となり肉となる・特選記事
キングは、どうぞして此の世の中を愈々住みよく、御國を興隆發展さすべく毎號眞劍大活躍を續ける雜誌!

附錄卷末 讀切り小說傑作選
▲美女快俠 旅の道化役者…原巖
▲犯罪の裏 血染の指…コナン・ドイル原作 延原謙譯
▲大陸の戀 白梅紅梅傳…平山蘆江
▲英傑血淚 千坂兵部…橋爪彥七
▲純愛悲話 嵐の中の花…淺原六朗

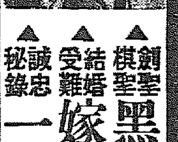

特別讀物附錄 智慧比べ・腕比べ・度胸比べ
▲劍聖棋聖 黑白狛家異變…岡田東魚
▲結婚受難 嫁取り劍法…角田喜久雄
▲誠忠秘錄 一忠存る…三木喬太郎

▲面白いく萬人熱狂・大傑作小說滿載!
然も「キング」の小說は、面白いばかりでなく大感激がある。清く明るく家中誰が讀んでも心配いらずで大評判。

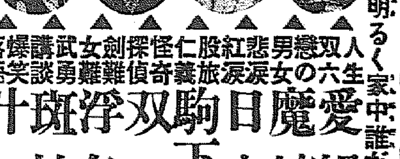

▲人生 愛憎の書…菊池寬
▲双六 魔粧佛身…吉川英治
▲男戀の女 日本の妻…竹田敏彥
▲悲淚紅涙 駒下駄道中…原巖
▲股旅仁義 双假面…橫溝正史
▲怪奇探偵 浮名紅梅…川口松太郎
▲劍難女勇 斑鳩平次…神田越山
▲武談講笑 汁粉屋…立川ぜん馬
▲爆笑落語

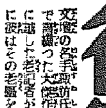

熱血!熱淚!大感動の事變小說!
老從軍記者…諏訪三郎
交戰の名乎諏訪氏が、江南戰線に大感激の素材を得、火の如き情熱と淚を以て書き綴つた大傑作!見よ!血氣若者をも凌ぐ從軍記者の中に、これは意外!五十を越した老記者が、只一人おくれ勝ちのその歩み!戰慄と恐怖に滿ちた戰線に何故に彼はその老軀を提げて來たのであらうか?あゝ開卷第一頁より感動せざる者なし!!

ミレバール Ⓟ

安全確實なる 下劑

本劑は無味無臭にして服用極めて容易、然も少量にて良く効を奏するを以つて小兒、婦人と雖も好んで服用さる
服用量により緩下劑となり又ヒマシ油代用ともなる
價格低廉なる新下劑として普く賞讚を博しつゝあり

包裝定價
二〇錠入 〇・三五
五〇錠入 〇・六五
一〇〇錠入 〇・八〇
五〇〇錠入 三・五〇

大日本製藥株式會社 本店 大阪道修町 支店 東京本町

全國藥店にあり

專賣特許 (製法)

ぢに アルコンⓅ

治療藥の選擇が先決
痔疾に罹つたら早く手當を加へて治すこと、然し痔疾藥は選んで使用せぬと折角手當を行つても藥の選擇が誤つてゐたのでは徒らに苦しみ、不愉快な日の用を多く消費し經濟的な損失であるばかりか健康上憂ふべきことです
アルコンは獨特の新方法で弊社が造つた痔疾者待望の鎭痛、止血、殺菌、防腐の効能を持つた痔疾藥です。

包裝
坐藥 五個入 一〇個入
軟膏 …

(全國到る所の藥店にあり)

大日本製藥株式會社 本店 大阪道修町 支店 東京本町

アルコン型
肛門部內へ挿込め後脫出の心配や挿込の際の迫入り疼き等は絕對に無い樣に苦心されたのが、アルコン坐劑の特徵型です。

家庭

麻疹の話【下】 將來は人工的に免疫出來ませう

城大醫學部小兒科教室 醫學博士　細川正一

終りに臨み麻疹の病原と其治療法に就いて少し述べる事にする。麻疹の病原體は、天然痘、水痘、狂犬病、小兒麻痺、トラホーム、流行性耳下腺炎、流行性腦炎、流感（インフルエンザ）と同じく、何れも普通一般の細菌とは異り、顯微鏡下に檢出不可能の『ヴァイラス』と稱へらるゝ一群の病原體に算入せらるゝ者で、細菌を濾過せしめない樣な濾過器の孔を容易に通過する者である。筆者が先年自分の子供が本病に罹られた際に、鼻分泌物及び血液より病毒を採取し動物に接種し、之れより得たる材料並に他の兒童より動物に接種し得た材料に就て、阪大谷口教授等と共に研究した際に檢出し得た『ヴァイラス』の大さは〇・一ミクロン前後であつて、其大さは普通細菌の直徑の十分の一前後に在る事を知つた。現今當教室では當大學小兒科教室と共同で目下流行中の病毒を集めつゝあるから、其中京城に流行する麻疹病毒が何であるかを確め得ると考へる。病毒を集める事は仲々困難で讀者の御厚意で材料を澤山に提供して頂けるならば、學界の爲に有難き事である。我國は勿論諸外國でも兒童の重症麻疹に際し、兩親はもとより家族の血液又は血清を注射して相當良い成績を擧げて居る。これは本病を經過した人の血液中に本病々毒を中和する免疫體が含まれて居る事に基くのであつて、若し吾々が本病毒を得て動物で良好な免疫血清が得られるならば、『ヂフテリ』治療に劣らぬ治療成績が得られるのみならず、適當な病毒に依つて人工的に麻疹の免疫が出來得る事も考へられるのである。諸外國に率先して吾國に一日も早く斯る研究の達成せらるゝ樣讀者諸君の御後援を祈る次第である。

赤・ち・や・ん・の・お・む・つ

(1) 布地は白色、柔く、軟かくて、保溫に適し、早く乾燥し易いものがよろしい

◇　◇　◇

(2) あまり澤山オムツをつけぬこと
一枚でもつてよく臀部を蔽ひ、足の活動をはばまぬ樣につけること
出來るだけ早くオムツを濡さぬ習慣をつけること

◇　◇　◇

(3) 洗濯法は幾枚もためてから二、三日後に一緒に洗濯をせぬこと、毎日洗濯して、雨天の時には屋內で乾燥する方法を講ずること
石鹸はあまり惡い強いものを用ひぬこと

新鮮な空氣は 安眠を助けます
—夜も窓を明ける工夫を—

新鮮な空氣は 日光と共に健康を保つ上の重要な條件です。そこで都會に住んでゐるものが、田舍へ行つて清い空氣を吸ふと美味しい御飯を食べたと同じやうにめきめきと血色がよくなり健康を恢復するのですが、常に新鮮な空氣を吸ふと共に、注意したいのは、比較的等閑視されてゐる夜間の就寢中の室內の空氣です
一日の大半は室內で過す人も、起きてゐる間は時々窓をあけて室內の空氣を入れかへるのですが、眠つてゐる間は、大抵の家では、暑い夜でもぴつたり窓をしめ切つてゐます。かうして空氣の轉換が行はれないと、室內の空氣は次第に炭酸ガスの量を增し、汚れて來ます。誰でも

一晩やすんだ あと、朝目をさましてみると、室內の空氣が重くるしくよどんでゐるのに氣付きますが、之は炭酸ガスの爲で、一晩閉め切つてやすんだ室內の炭酸ガス量は、千分の二・五ぐらゐに達します（清淨な空氣中の炭酸ガス量は一萬分の三）
人間は、炭酸ガスが五％に達した空氣中では呼吸困難となり、一〇％に達すると窒息死するもので、一晩閉め切つた室內は、それほどでもないが、少くとも有害には違ひないのです、かういふ汚れた空氣は、殊に子供の健康には大きい影響があるのは、申すまでもありますまい

そこで就寢時 でも、室內は出來るだけ開放して、常に新鮮な空氣が流通してゐるやうにしたいものです。まして、夏は、開けてやすめば涼しくもあり、どれほど安眠出來るか知れません。結核療養所などでは、冬も決して窓をしめないのは御存知でせう

併し一般家庭 では、不用心で、窓をあけてやすむなどは出來ぬ相談と云ふ方もありませうが、それには、次のやうな工夫をすればよいと思ひます

一、縁側なら、障子を開放し雨戸の上の夜明窓を開けておきます。これだけでも空氣は充分でないまでも轉換します

二、少し費用をかけて、雨戸の眞中に、格子をはめ、そこだけを開くやうにしておきます。これならば用心も宜しいでせう

三、窓の部屋なら、板の鎧戸にしておき、ガラス戸を開け、この鎧戸を下すと、その間から空氣が入ります

四、窓を二重にして、外側に二枚の金網の戸をつけ、夜はガラス戸を開け、此の戸だけを閉めてやすみます

五、上下に二枚の窓なら、ガラス戸を下におろし、上半分に網戸をしめてもよいでせう

以上のやうな工夫をして、夏も冬も、常に新鮮な空氣に浴するやうに致しませう

地味になつた 今年の白靴

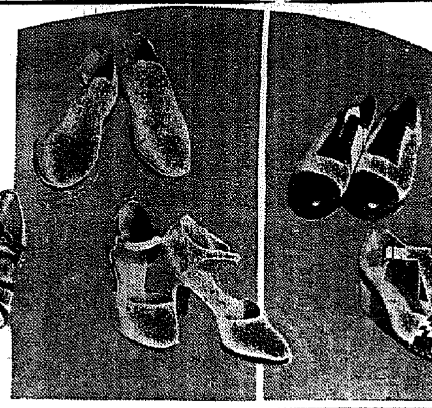

今年 は矢張り事變の關係でせうか一般に限らず出足が鈍つてゐるやうです。比べやうると今年は皮革の値段は飛躍りで何處まで昇つて行くか恐ろしいくらゐです。その中で靴は何品も去年から物價が騰くのか恐ろしく矢張り何と出るので派手なものになりました

いつでもズックの白靴が一番無難で一番よくはないでせうか。それと同時にエナメルやビジユーズは餘り出ないやう

強ひ て今年の新傾向を見ますと婦人物に相當多くすかしものが出てゐるやうです。これは網紋の美しい方など大いにお奨めしたいものです。今年の白靴は紳士用、婦人用ともに

地味 になつてゐるやうでございます。お値段ではズックで……一圓五十錢から五圓とこ ろです。

本當のお洒落は 個性の表現から（上）
—先づ曲線美を整へて下さい—

京城洋裁講習院　福增外男

お 洒落のお話などとしますと、この非常時に洒落でもあるまいと思はれる方があるでせうが、そのくせ御本人は實に困つたお洒落をしてゐられる、かう云ふ方が相當にあります

×　×　×

さて、お洒落なんと云ふものは決してむづかしいものではありません。人眞似や流行を追ふ事でもありません

要 は洋服にしろ和服にしろ、これを召されるとき、そのときの氣分に最もピッタリ合つたものを召してゐられる、これが一番大切な事ですから、さうなりますと自然お持物や着物に至る迄キチンと一ツの調和が生れて來ます。さては御自分の個性を最も生かし得る事になるのであります

×　×　×

煎 じつめますと各人の個性を生かし惡いところを上手に補ふ此の苦心が眞のお洒落の道でございます。ですからどなたにも御自分のお洒落をして頂き度いのです。特に御婦人の方は是非お洒落をして下さい。洋裝の似合ふ似合はぬは色々體にもよりますが、これを着る人の

×　×　×

日 本人の多くの人々は腰部が長く足が短い、歩き方は猫背か前屈みで體に妙な調子がありヒヨコヒヨコとやつてゐられる。然し乍らかうした點も近頃は下着の着方に依つて見違へる程よくなつてゐるのであります

昔 は唯アンダーウエヤー（下着）で保護と汚れを防ぐだけのものでありましたが、近年同時に體の線を整へ、要所々々の締りをつけ曲線を生かす、これが下着の第一歩であります

No1

件となつて來ました、若し貴女の胸が貧弱に見えましたらブラジヤーをして胸のふくらみをつけて下さい。ブラジヤーは御婦人にもなり胸の形を整へる道具でもありますから乳の小さい方はふくらませ、だぶつく方はきちんと締りも付きます

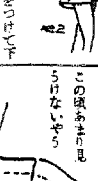

No2

×　×　×

足 の短かく見える方はコルセットの後に小さい補襯を作り縫付けてお尻のふくらみを上にあげるやうにしますとスカートが落易くなりますし足がズツと長く見えます。きちんと合つたコルセットを付けてゐられますと後から見ましても決してお尻がブツクタやうなことはありません

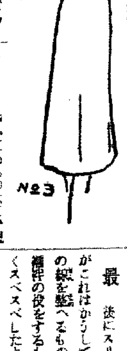

No3

×　×　×

コ ルセットには靴下はよく引上げて後から見えます線がゆがまないやう止めて下さい。この頃あまり見うけないやうになりましたが、一、二年前まで長いスカートが流行しましたころタイツのロングスカートに横縞のソックレス等はいてお尻をだしてヒョコヒョコ歩いてゐるのなど、思はず私の散歩を顰蹙させられてしまひます

×　×　×

ソ ックレスは成可く短かいスポーツ服にスポーツ靴のときお使ひ下さい。下ハキ（パンティ）はゴム入りが便利から用ひられますがスポーツ服以外には使用なさらぬ方がよろしい、何故なら上服を召したとき腰の線がだらしなく見えます、矢張り細腰にピタリと鉤止めにして下さい

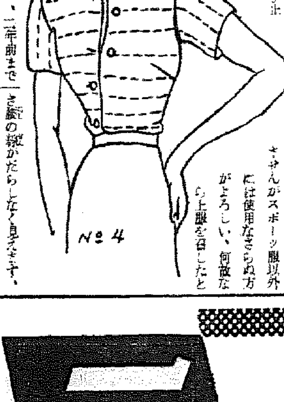

No4

×　×　×

最 後にスリップでありますがこれはかうして造り上げた姿態の線を整へるものであり和服の長襦袢の役をするものですから成可くスベスベしたよい布地であること、そこで、この二つは是非實行してピッタリと體に合せて仕立て頂きたいのであります

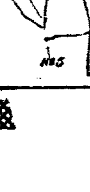

No5

主婦の手帖 糖味噌に 卵の殼

暑氣が增すにつれ、糖味噌も酸つぱくなりやすいものです。これは、始終かきまぜてゐれば良いのですが、酸味をふせぐ法としては一週二度ぐらゐづゝ卵の殼をこまかくくだいて入れると宜しうございます。既に酸くなつたものも、卵殼を入れると直るものです

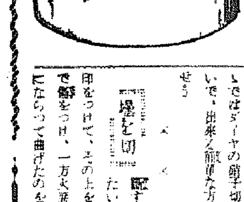

これは思付き 空壜で灰落し
（早速お試み下さい）

空壜に は、ビールやサイダー其他色々ありますが、多くは屑屋さんの手に渡されてゆくものです。そこで此空壜を利用して、花瓶や灰落し、筆立等作つて見ると面白いと思ひます。この壜を加工するには先づ適宜の長さに切斷せねばなりません。それは硝子屋さんに簡單に切つて貰つてもよろしいですが、こゝではダイヤの硝子切りを使はないで、出來る簡單な方法を申しませう

×　×　×

壜を切 斷するには切りたいと思ふ處に印をつけて、その上をヤスリの角で傷をつけ、一方火箸を壜の丸味にならつて曲げたのを熱して、ヤスリで傷をつけた上を燒火箸をあてゝゆきますと、そこにヒビが入りますからそれを手で割るのです。この切り口は道路のコンクリートの上で擦つてもよろしいし、鐵板の上に金剛砂を置いても、その上で擦れば尙早く滑らかになります

次に煙 草をのせる處を作るには、眞鍮か鐵板で楕圓形のものを作つて丸棒にあてゝそらせます。それから壜の內側の周圍に合せて、眞鍮十六番線で輪をつくり、これに煙草置きをハンダ付けしますと出來上りです

戰鬪艦と鯨

◇イタリーは先日ノールウエイのために捕鯨艦を建造した。ノールウエイはその戰艦の代を鯨で拂つた

當代一流 爭覇戰譜

【第九局】
平手　△五段　松下力
先　▲五段　加藤慶文
（圖は前回△八七飛成迄の局面）

(持駒) △松下氏 金桂歩

九	八	七	六	五	四	三	二	一	
	香(後)						桂(後)	香(後)	一
					金(後)	金(後)	玉(後)		二
					歩(後)	銀(後)	歩(後)	歩(後)	三
		馬	歩(後)		歩(後)				四
香							馬	歩	五
		歩	歩	歩	銀		飛		六
	龍(後)	龍(後)		玉	歩	桂			七
				金					八
								香	九

(持駒) ▲加藤氏 銀銀歩七

▲四八玉25　△七七成桂4　▲同金　△同龍　▲五八銀10　△三八金20　▲同玉　△五八龍　▲四八桂　△四九銀　▲二七玉　△四八龍迄にて松下氏の勝

(持時間各九時間)
消費時間（松下氏五時間四十九分　加藤氏五時間四十三分）

觀戰記 松下氏遂に押切る 攻めなき將棋に勝なし

六段　飯塚勘一郎

加藤氏は前回の七七桂成に潔く同玉と取るべきを躊躇して、五七玉と逃げ越した手段が、緩手だつた爲め、局面の傾斜は益々ひどくなつた。七七玉と桂を取つて捷ぎつゝ、先を取る工夫をすればまだまだ難かしい局面であつたのに、惜しい哉、五七玉の如き緩手があつて、手順に八七飛成と侵略されて、四八玉と避けた時、更に六七成桂と追撃される形となつては、最早や加藤氏の防戰もまことに心細い駄馳となつて來た。敵は正に怒濤、奔流の如く加藤氏の陣營に向つて押し寄せてくる。以下の松下氏の寄せ手順は實に鮮やかで、先手の玉は逐はれ逐はれて、遂に二七玉と上つた時、後手に四八龍と取られては、最早加藤氏も萬策盡きた狀態で、「もうこれ迄です」と云つてアッサリ駒を投じて松下氏に一籌を輸した。

加藤氏としては屢々機會を逸し且つ大切な歷史に於て遂に惡手があつた爲め、惜しくも敵に一籌を輸し、乘め得ずして敗れ去つたのは、まことに殘念ではあらうが、如何に專門家とは云へ時に斯うした敗北を喫する事は、免かれ得ない。これは只其の日のコンヂシヨンに依る處が多く、鬪志にゆるみの生じた際とか、又捉はれ過ぎた場合には、敵を攻める手段を逸して、兎角守勢に陷り易いものである。加藤氏が大切な勝負處に於て、攻めの工夫を怠り、むざむざと後手を招いて、敵に攻撃の機會を與へたのは、鬪志の不足と云はうか。松下氏に思ふ存分指させてやつたやうな感じがする

これは棋士の間に唱へられる事ではあるが「攻めのない將棋に勝ちはない」と云はれてゐる程であるから、自玉の防ぎを念頭に置いて、然も機を逸しない適確な攻めを工夫するのが最も常を得た合理的な指し方である。只高段者となれば其の間色々複雜なものが配合されるけれども、右の言葉通り、守りを念頭に置いて、攻めの工夫を計る事が實行出來れば立派な有段者と云へやう

ニッサン 洗濯石鹸
產額東洋一
泡立ち豊な 濯ぎの速い……
種類
ニツサン レコード・ニツサン ハーブ
ニツサン 王 星・ニツサン 日 進
東京 日本油脂株式會社
S-47

●船や車に暈へばノーシン●

M.14
便秘性の乳幼兒に
快い自然な便通
豐な榮養の補給
マルツの二重作用
飴のやうに甘くて頗るよい風味
マルツエキス
各藥店にあり
株式會社 和光堂

明治の菓子

月經不順・こしけ・頭痛・には
婦人科・子宮病の有る證據！
やつぱり是が一番良い！
何よりかより事實が雄辯！
一度使用して一週間有效！のまずに用ふ
無代進呈
現代女性の一歩進んだ婦人科藥
惠乃玉
海外迄も輸出 益々增加！
惠乃玉の主效
定價
八幡市谷の町 本舖

ニキビ 吹出物にゼヒこの藥
ニキビ吹出物に非常によく効くので大評判の藥です。
蚤蚊南京虫等の毒虫でカユい時
蚤、蚊、南京虫、ダニ等の毒虫でカユい時に一寸つけても不思議な程よく効きますので小さいお子方のある御家庭などではとりわけ御便利です。
▲優秀なる美容藥としても
この藥は美容藥としても非常によく、入浴後や洗面後につけるとても爽快で、ニキビ吹出物を防ぎ、キメが細かにツヤを增し、お顏が驚くほど美しくなります。
▲定價 一瓶四十錢・六十錢・一圓廿錢
ニキビとりに美顏水

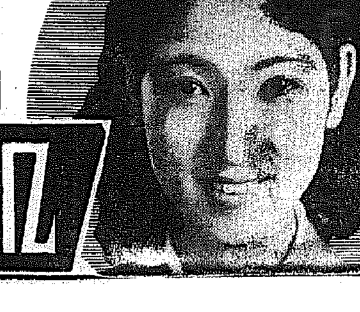

アブラ顏や色の白くない方に一等の水白粉！
▲特別の化粧力
この水白粉獨特の優秀な美容成分と微妙な肌色の作用で、色の白くない方やアブラ顏の方にも、不思議にキジから白いやうなスッキリしたお化粧が出來るので大評判！
▲定價 一瓶八十錢・大六十錢
肌色美顏水
6-143

事變一周年
當時を偲ぶ各地の催し
雨中の默禱、祈願祭
民心總動員聯盟の結成式等
銃後の力いま新た

春川 國民精神總動員下の支那事變一周年記念の日たる七日を迎へ春川では前夜來の豪雨を衝いて午前七時から道廳廣場で事變一周年記念式執行續いて同卅分には江原神社で御祓式並祭、また同八時からは皇軍武運長久祈願祭あり、金知事以下官民學生兒童代表等多數參列祈願に續行、更に引續き九時には道廳會議室で國民精神總動員江原道聯盟の結成式を擧行一同國旗に敬禮、東方遙拜、戰歿將士の英靈に對する一分間默禱、國歌合唱の後別項の金知事告辭、瀧田理事長、內務部長の挨拶について南總督、國民精神總動員朝鮮聯盟川岸理事長、道議會議員代表よりの祝電朗讀あり萬歲を三唱して解散

さらに午後一時を期し一同江原神社に參集、勤勞報國隊結成式を擧げ直ちに金知事以下全職員は三班に分れての勤勞奉仕作業を實施し午後五時からは春川邑並に春川佛教聯合會主催の下に公會堂で戰歿將士の慰靈祭を執行したが料理屋、飲食店組合、

清州 支那事變一周年記念日の七日、清州では午前六時から降りしきる雨の中で神社大前で皇軍の武運長久祈願祭を執行、金知事はじめ各官公署職員、各團體、各學校生徒兒童、一般邑民等數千名が參列した、ついで事變一周年記念式に入り國歌合唱、東方遙拜の後戰歿將兵に對し一分間の默禱を捧げ金知事の訓示

邑聯盟では自發的歌舞音曲を停止しひたすら謹愼するとともに生業報國又は勤勞行事に參加し、一方家庭では正午默禱一分間を實施一年前を偲び追悼記念した、尚先日結成した基督教聯合會では午前十時から監理教會禮拜堂で事變戰歿者追悼會及び武運長久祈願祭を行ひこの外各寺院教會でも午前六時を期し各祈願祭を執行し、銃後報國運動の實踐を誓つた

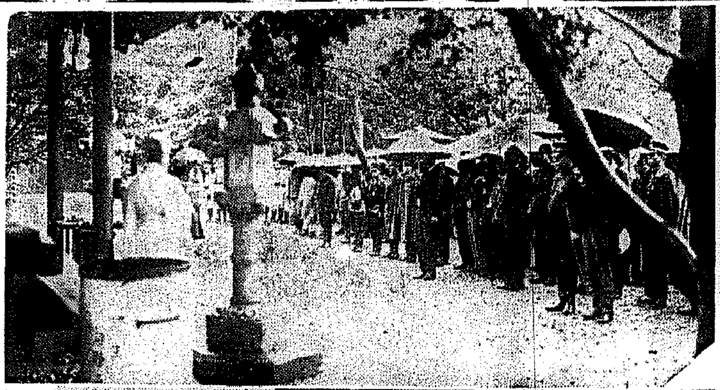

寫眞【上】春川の記念式と【下】清州の慰靈祭

話あり金知事の發聲で萬歲三唱散式したが、皇居前には參列者が持參獻納した献品が山と積まれた、また午後四時半からは公會堂で軍事後援聯盟並に清州佛教各宗聯合會合同主催の戰歿將兵慰靈祭を いと盛大に且つ嚴肅に執行、金道知事以後援聯盟會長の追悼文、遺族その他參列者の燒香が行はれた

總動員聯盟發會式

【清州】國民精神總動員運動をますく徹底強化して銃後の護りを固くすべく結成された國民精神總動員清州聯盟では支那事變一周年記念日たる意義深い七日、神社に於て事變一周年記念式に引續き盛大なる發會式を擧行、國歌合唱の後立野聯盟會長の式辭、金知事の告辭あつて立野會長より宣言文を朗讀、皇國臣民の誓詞齊唱、立野會長の發聲で萬歲を三唱し同盟思報國を誓つて同七時四十分散會した、なほ南總督から同聯盟に對し左の如き感謝と激勵の電報があつた

支那事變一周年の意義ある本日を卜し貴聯盟の發會式を擧ぐるに當り貴地官民の奮進努力を感謝し益々內鮮一體全能力を發揮して國策の遂行に協力し以て聖戰目的の貫徹せられ

開城 支那事變一周年を迎へた七日、開城では本日を忘れ得ざる一日として、あらゆる行事を通じ一年前を偲びきも朝來總、小止みない雨の中で朝八時開城神社大前で支那事變記念祭、武運長久祈願祭を執行、午前八時から松都中學校で……、正午を期し市民一齊に黙禱、午後二時から……開城佛敎……

永登浦 七日事變一周年を迎へて永登浦では……神社で……勇士の英靈を弔ふ……

國婦新願祭 國防婦人會では午前十一時半から神社前で

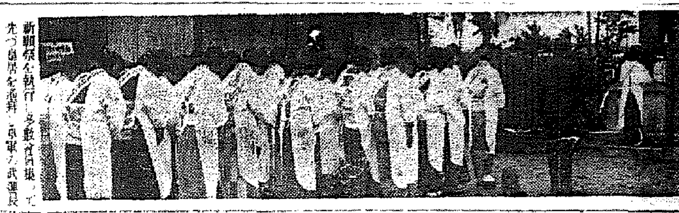

新願祭を執行、多數會員集つて先づ皇居を遙拜、皇軍の武運長久を祈願するとともに戰歿勇士

この物價暴騰時代に
勞銀がガタ落ち
軍需工業に惠まれぬ元山の
不景氣な勞働者街

【元山】物價暴騰時代に勞銀下落でおそらく珍らしい元山勞働街…元山商工會議所の調査によると最近の元山地方における勞働賃銀は昨年の事變勃發前後に較べて一般に下落狀態で甚だしいのは三割方のガタ落ちを示してをり、戰時好景氣に躍る軍需工業地の勞働街に對照すると元山の勞働街は全く「太陽のない街」の沈滯が現れてゐる、すなはち調査された七十五種の職業のうちで勞銀の下落したものは十五種もあり、木挽や仲仕は昨年最高の勞銀が三圓であつたのが二圓に暴落し、土方人足が四圓から三圓五十錢、手人足も一圓八十錢から一圓五十錢と低下勞働者に上方の一圓が一圓五十錢に落ちたほか船大工と左官が四圓五十錢から四圓と下つたのを始め瓦職人が四圓、家具工が四圓から三圓五十錢と下り建築材料の騰貴で懐みで土木建築界の不活潑を物語つてゐる

燐寸の代りに火打石
事變下消費節約も大時代

【咸興】……

戰線の勞苦を思へ
銃後の苦痛何者ぞ
金江原道知事の談

【春川】記念すべき支那事變一周年を迎へて春川では朝來相次いで各種の儀式並に行事が行はれこの日を記念すると共に戰歿將士の英靈に對し謹んで哀悼の誠を捧げ銃後國民としてのせめてもの赤誠を披瀝したがこの日を迎へ金江原道知事は語る【寫眞は金知事】

昭和十二年七月七日蘆溝橋に於ける支那軍の不法射擊に端を發した北支事變は次第に發展して遂に未曾有の大事變と化し、

支那事變は固より支那がその亂暴を解せず國邦の誼を忘れ排日抗日を國策とし帝國の權益を侵して顧

◇

皇軍の活躍と擧國一致の銃後によつて今や目覺しき戰果と共に東亞の情勢に一大轉機を興へせんとしつゝ益に一周年を迎へるに至りましたことは洵に欣喜に堪へない所である、既に北支はほゞ平定を告げ近くは徐州の要衝を攻略して敵の最後の據點漢口を脅し抗日政權の潰滅と新生東亞建設の聖戰に着々輝ける成果を收めつゝ今なほ忠勇の將兵は進められ皇國帝國の大使命に向ふ戰線には日章旗の翻るところ新生東亞の曙光は輝きつゝある所である。

なき狀態を極めたのに原因するのであるが、實は東亞を安定し世界の文化提携によつて東洋平和の確立を形成しこれを核心として世界の平和に貢獻する所にあるが、これは實に我が建國以來の大理想たる八紘一宇の大精神に基くもので過去現在未來を通じ永劫に亘つて貫不動の國策と申すべきである

◇

今や北支、中支の地理的連接なり新興政權の合流する力強き歩みに伴つて新政權の新たな新ら手を結び、事變は漸く終局に近づきつゝあるやの念を抱くものもあるやうだが、時局は斷じて繩く簡單に解決すべき性質のものでなく寧ろ時局の前途は實に今後に

にありと思ふべきであります、事變の長期に亙るに伴ひ國民の負擔は益々增大し生活の重壓に直つて幾多の苦痛困難が愈々加つて來ることと思はれるが、この際國民は堅忍持久の心構へを堅く持し、同胞が血潮を以て贖つた成果を一瞬に失くことがあつてはならないと思ふのである御稜威に浴する有難さは眞で戰禍を知らず、これを見捨無體な

る軍閥の苦の下に喘へる隣邦支那の民に比べます時、今更ながら日本帝國民の上に加はる恩寵の忝けなさに感泣せざるを得ないのである、長期戰に伴ふ國内における個人生活の苦難等もこれを彼の身を君國に捧げて雄々たる苦難と闘ひつゝある第一線の將兵や遺家族等の立場に想ひを致せば敢へて意とするに足りないのである

直接その衝に當れる人々のみを以て心とせずその喜憂苦樂を共にする家族的精神の上に立って生業報國の誠を竭し以て事變の目的達成に邁進すべきであると思ふのであります、茲に事變一周年を迎へ希望して已まない次第であります

數萬の私財を投し
父子二代の偉業
今では清貧の余生を送る
隱れた教育美談

【清州】父子二代に亙り數萬の私財を惜氣もなく投げ出し育英事業に盡すこと二十有餘年、山間僻村の己が村に教學の礎を築き上げ、これがため書堂を盡して ひ盡して今は僅數の餘生を甲山郡の山奥に送つてゐる世にも稀な篤志家がある——話の主は明川郡上加面亞村生れ黃中振氏(=)で同氏の父は明治末期から新時代に目覺め漢文書堂の敷地を提供して自ら書堂に先生として子弟の教育に當り、…

汗の勞働や廢物
利用で尊い百圓
沃川郡安內校兒童の獻金

【沃川】沃川郡內に於ける愛國熱は全く自發的に勤勞の所得或は廢物利用等で得た百圓を取纏め七日の支那事變一周年記念日に沃川警察署に獻金手續を寄託した

……郡內各小學校では廢物利用によつて生じた利益を國防獻金へと獻納してゐるが今回安內小學校兒童ら

優良運轉手表彰

【清州】忠北交通協會では六日午

營業所披露

【水原】京畿北トラック會社では近來貨物自動車の利用者の激增に鑑みて據

鐵山體協の庭球

【永同】鐵山體育協會主催に係る第一回庭球個人庭球大會は來る十日午前十時から鐵山小學校コートで開催する參加金は一組一圓

銃後に嬉しい話題
勇士の家の稅金代納

【清州】支那事變一周年記念日をトし、聞かば一銃後國民の美談が街の話題を賑はしてゐる、主人公は清州邑本町……

華僑記念式

基督記念式

記念講演會

水原 國民精神總動員水原聯盟結成式は意義ある記念日の七日午前八時から……

長湍 七日支那事變記念日に長湍郡では……

平澤 事變一周年記念日の七日に平澤では……

國語普及講習會

忠北で開く

尊き赤誠の結晶
本社に皇軍慰問金として寄託
永登浦國婦猛活動

忠北辭令

◆シネマと演劇

明治座【仁川】九日限り（晝夜二回）支那事變一周年記念映畫會本町仁川文局主催愛國者…

愛館【仁川】九日（晝夜二回限）▲獨逸シネアリアンツ作品東和商事提供ウイリー・フォルスト監督『ひめごと』アドルフ・ヴォールブリュック、レナーテ・ミュラー主演▲日活京都作品原作邦枝完二、監督衣笠十四三、時代劇『檜舞台三味線』尾上菊太郎、原駒子主演▲フランス映畫エドモンド・グレヴイル監督『或る映畫監督の一生』ジャン・ギャバン、ロジーヌ・ドレアン主演▲パテー大毎、ベ社ニュース

懸賞標語募集 賞1000圓

主治効能 肺結核、結核性肋膜炎 神經衰弱、榮養不良、貧血、腺病質、動脈硬化、血壓亢進、遺傳及潛伏黴毒、胎毒

藥價 少瓶 一圓八十五錢 一〇〇粒 四圓三十錢 二〇〇粒 八圓

全國藥店にあり

お子樣の爲にはおいしくて飲みやすい 糖衣 低壓 コドモネオス

募集規定
標語の目的 ネオスエーは、色々の病氣に非常に見事な効きめが現はれる最も進歩した強壯劑であることを簡單に云ひ現はしたもの
賞金 一等 一百圓 一名 二等 五十圓 二名 三等 二十圓 五名 等外佳作 ネオスエー 定價一圓一ケ宛 七百五十名
用紙 官製ハガキ一枚一句限 本廣告掲載の新聞名を併記すること
宛名 東京・神田・神保町 アルス藥品部 懸賞標語係
審査 アルス廣告部
締切 七月三十一日
發表 九月二十一日以降、二、三の本紙上に發表、等外佳作は商品の發送を以て發表にかへる。

東京神田神保町 アルス藥品部 振替東京七一一二三・電話九段二一七一・二二一七

夏まけを防げ
ま夏が來てもビクともしない身體を作り上げませう
夏まけをしないやうに、ネオスエーの御服用をおすゝめいたします。ネオスエーは昆布の千五百倍に相當するヨードと、肝油の精分であるビタミンのAとDとを澤山含んでゐる最も進歩した一粒強壯劑であります。飲みやすくて副作用がなく一回僅か一粒づつで十分の效果を擧げることが出來ます。
ネオスエーの働と效果に就ては次の事柄をよく讀んで下さい

榮養の增進
ネオスエーは全身のホルモン活動を盛んにして精力を強め、新陳代謝機能を高めて全細胞に活力を與へる、その上榮養を增進するので、生れつき弱い方や貧血で榮養不良の方に驚くやうな效きめを現はすのは當然の事であります

血液の淨化
ネオスエーはバイキンを殺し、毒素を取り去つて、血液をきれいにします。だから肺病や肋膜や腺病質等結核菌や結核毒に原因する病氣はその根元を取つて治癒を早めます。又黴毒に對する解毒力の強いことは醫界の定說です。惡性にならぬうち御服用はお早く！

血壓の安定
血壓の高い人には、硬くなつた動脈を軟げて彈力をつけ、濁つた血液をきれいにして血行をよくします。だから血壓は下がり且つ安定し、恐ろしい腦溢血の豫防になります。血壓が高く、腦溢血の心配ある人は轉ばぬ先に先づ御服用下さい。

一粒強壯劑 ネオスエー

日本一ノース 夏の悲喜ずけ
カイリソース
五千年の伝統を

國民の健康歯磨

大楠公印

藥用

クラブ歯磨

有效殺菌剤 クロール・カルヴァクロール及びヨードチモール 配合

國民の体位向上に
此がなくては健康生活が出來ぬ

普通の歯磨ではない

歯は磨いただけではいかぬ！進んで口腔のおびただしいバイキンを死滅清掃し、ひいて身体の健康を増進するものでなくてはならぬ……といふ要望が非常時の昨今、俄然たかまりました。即ち、殺菌清掃力の弱い歯磨ではとても安心できぬからで、如何してもクラブ歯磨のやうに科學的な確證のある殺菌剤を明示したものを撰ぶに越したことはないからです

健康歯磨と評判なワケ

クラブ歯磨は普通の歯磨ではない！健康歯磨だ……と呼び聲が高くなつたわけは、有名な殺菌剤クロール・カルヴァクロールとヨードチモールを倂せ含有してゐるからです。即ち、この殺菌剤の相乗的な殺菌力は、一、〇〇〇倍にうすめても、恐ろしいチブス菌や結核菌、ヂフテリヤ菌或は口腔のタダレや、歯槽膿漏の原因となる化膿性球菌類を死滅できるほど強力なのですから、ムシ歯の病菌を清掃し、口腔歯牙の健康を補強するのは勿論のことだからです。

誰にも好かれる味と香

かゝる有效な殺菌性能を持つにもかゝはらず而も全く無害なのです。その上クラブ歯磨の味と香りの爽快なことは好き嫌ひの強いお子達でさへ、跳びついたら離さぬ……と云ふほどですから誰方にもむき、朝晩忘られぬ爽快感を與へるのです。

ニコチン色も清掃

又、お煙草をお嗜みの方々、歯の美容の見地からも、特に半煉クラブ歯磨の需要が激増いたしてゐます。要するに歯と身体の健康のため、歯磨ならクラブと云はれる理由がおわかりになりませう。

新發賣　日本で一番よい
藥用子供歯磨！

有効殺菌剤クロール・カルヴァクロール及びヨードチモール配合

クラブコドモハミガキ

一錢……十セン

H—48

家庭衛生と保健のため
歯磨の選擇が必要！

今一層……体位を向上するため歯磨の選擇こそゆるがせになりません。たゞ歯を磨くだけでなく進んで身体と歯に悪いバイキンを死滅清掃し、健康を増進するクラブ歯磨を使ふことにいたしませう！

竹田宮恒徳王殿下 在滿某要職につかせらる

御恙なく 海外現地の御常勤務は前例なき御事

【東京電話】陸軍省八日正午發表＝竹田宮恒徳王殿下には今回在滿部隊の某要職につかせられることゝなり御赴任中の處六月三十日御恙なく御任地に御着遊ばされた

【東京電話】陸軍騎兵大尉に在す竹田宮恒徳王殿下にはこの度海外現地御赴任とならせられたが皇族としては御初めてのことで尊き御身を以つて遠く御地に妃殿下御倶々御赴任遊ばされるとは前例なく陸軍省並に宮内省の關係官一同は恐懼感激申上げてゐる

竹田宮恒徳王殿下には陸軍大學御卒業後間もなく御渡支二旬に亘り戰線の御視察を終へさせられ去月十八日御歸京、僅か數日の御滯京にて同廿六日午後一時半東京御發御赴任の途中伊勢神宮、桃山御陵に御參拜御任地に向はせられたのであるがその間御妃光子妃殿下には二十四日東京御發、白衣の勇士御慰問のため御渡台あらせられ又さきに御名代として各病院に白衣の勇士を御慰問遊ばされた他常々皇軍將兵の上を思召され有難き御仁慈を垂れたのである、この度は各武官が家族同伴現地赴任に一身を捧げてゐる日常を思召され妃殿下にも物資の御不自由や氣候の變化を御厭ひ遊ばされず進んで任地に赴かせられる由にて現地にては極く少數の職員を御相手に最少限度の御日常を過させ給ふと承る、かゝることは全く前例なきことで實に畏き極みである、恐ひもかけず大陸にて兩殿下の御姿を拜し奉つた現地將兵は深く感激し皇軍の士氣は彌が上にもあがつてゐる由である

妃殿下も御安着

【東京電話】竹田宮妃光子殿下には背宮殿下この度滿洲に御轉任あらせられたるにつき去月三十日午後十時十分新宿驛御發天木別當侍女等を從へさせられ御途中桃山御陵御參拜七月二日神戸出帆の熱河丸に御乘船大連御經由背宮殿下御着の地に昨七日御安着遊ばされたが宮内省では八日妃殿下の御行動に關し左の如く發表した

竹田宮恒徳王妃光子殿下には今回王殿下の御任地に赴かせられることゝなり六月三十日御出發昨七日目的地に御安着遊ばされたり

血達磨の突撃行

南苑城一番乘りの猛將散る

壯烈西垣部隊長の最期

【候馬鎭にて中川特派員】南苑一番乘りの猛將西垣部隊長は候馬鎭附近の激戰に護國の花と散つた、その最期は『大和武士』の龜鑑ともいふべきものであつた……候馬鎭攻略の先遣隊長となつた西垣部隊長は五月廿六日白店附近で敵の尖兵と衝突一とたまりもなく全滅させ輜重を分捕り敵は背水の陣を布いて師長自ら率ゆる一萬餘のものが部隊を待ち受けてゐる、二回、三回と白店に迫つたが頑強に抵抗する、きかぬ氣の部隊長は『なーにくそ、これしきの支那兵、やつつけねば部隊の名にかゝわる』と一歩も退ぞかぬ、後方にあつてこの戰況を知つた小林部隊長は電話をもつて自ら西垣部隊長を呼び出し『西垣、時機を待てよ』と命じた、『ハイ』と答へた西垣部隊長は一隊と部隊を率いて日本軍刀をひき抜き白店の敵の陣地に躍り込んだ一刹那、手榴彈を頭部に受けその場に倒れた、鮮血淋漓たる血達磨となりながらも愛刀をふりかざし『進め〳〵』と號令、軍神の如く壯烈な戰死を遂げた、部隊長に續いた大西准尉も手榴彈を浴びて部隊長の後を追つた、小林部隊長、勇猛な部隊長を失ひ男泣きに泣きながら『電話をかけてから十分たゝぬうちに西垣が戰死するとは』と殘念がつてゐる、部隊長は南苑で、續いて娘子關と陣地でも負傷し四度び目に護國の鬼と化したもので、勇猛何ものも恐れぬ西垣部隊長こそ『大和武士』の龜鑑といふべきで、あの南苑攻略に愛刀をふりかざし敵陣に斬り込み史を飾られ戰に流れる鮮血をはらひながら一番乘りした西垣部隊長の勇姿はいまも戰線の人々に忘れられないものがある

十一倍の緊張率

郵貯增額九十八萬圓

貯蓄報國强調週間中の成績

六月廿一日から一週間全鮮的に實施された國民精神總動員貯蓄報國强調週間中全鮮各郵便局所で取扱つた郵便貯金の純增額は九十八萬圓の巨額に達し、前年度の平均一週間の純增額八萬七千圓に比べると實に十一倍強の增加で戰時下に緊張して國民の愛國心が貯蓄報國に反映したものとしてその銃後の力強さに關係者を喜ばせてゐる

パン行商中の少年から强奪

去る二日午後二時頃京城岡崎町六九金相珪長男東駿(一七)が『モダンパン』行商中一人の男が『パンを買つてやる』と欺して南山奧に連れ込みパンと現金十五錢を强奪逃走した事件があり龍山署で搜査中八日午前九時半頃岡崎町六四梁寅錫飲食店に赴いた所前記犯人が再び現れてゐるのを發見、龍山署に急報直ちに逮捕した、この男は平壤生れ京城西水原町白昌吉(二〇)と言ひ目下餘罪追及中

東海道線復舊作業 住吉附近（電送）

防諜講習會 警務局で開く

遞信局では八日から二日間京畿道、黃海、忠南北、江原の五道關係者を招集、防諜に關する虎の卷を傳授水も洩さぬ防諜陣を確立することゝなつた

なほ京畿道では九日各警察署長を招集して防諜網の强化をはかるため全鮮を四圓に分けて二つの警察を中心に更に細部に亘る講習會を開催することゝなつた

出來心の盜み

オモニーに情けの主家

京城錦花町我孫子與太郎氏方では五日から七日の間に現金廿圓、丸帶一本を盗まれ東大門署に屆出た、取調の結果同家の雇女朴敬子(二〇)の所爲と判明した 朴女は慶尙北道安東郡城里の裕福な家庭に生れたが家が左前となり結婚して夫も共に失業五月廿七日來城、妹を明倫町某家に傭けに上と來城、家計の手傳けに自分は我孫子氏宅に雇はれてゐたが、最近郷里の夫が病氣となり歸鄕せよとの手紙を受取つたが旅費はなし主人の小さい朴女は主人にも相談することが出來ず思ひ餘つて主人の金を盗んだもので八日午後警察に出頭したことなら早く相談して吳れとばよかつたのにしても私以上にもよいオモニーで子供も私以上になつてゐました、川來もです罪にしないで下さい今後も私の家にゐて貰ひます」と涙ぐまれる朴女をいたはり人情劇を見せて引取つた

陸軍航空學校生 軍醫候補生募集

【東京電話】陸軍では昭和十四年

次ぎの連載現代小說

『麗人莊』（れいじんさう）

竹田敏彦作　伊勢良夫畫

川口松太郎氏の小說『息果てぬ青春』はおそらく新聞小說界空前ともいふべき程の白熱的人氣を贏ましたが、いよ〳〵近く完結を告げますので、次の小說を何人に依囑すべきか、本社では種々研究の結果、現代小說界の流行兒として頗々の人氣あり、その作品の映畫化される數に於て現文壇隨一といはれる竹田敏彦氏を煩はし、挿繪には先に吉屋信子女史とのコンビによつて彗星の如く新聞界に打つて出た新人伊勢良夫氏が麥管を揮ふことになりました。題して『麗人莊』――若く美しくして數奇なる女主人公をめぐる灌漑の渦の物語、連載の日を樂しみにお待ち下さい

南部幹線道路

更に第二期計畫へ

百三十五萬圓の工費を以て昭和十一年度より着工した京城府の南部幹線道路はいよ〳〵本年度を以て完成することになつたが府では引續き第二期計畫として四百萬圓を以て明年度から五ヶ年計畫で三越前から南大門通を經て下、セブランス病院前を經て吉野町に至る幹線道路

京城中央放送局が今次聖戰に傷つき病める白衣の勇士の身上に心からなる感謝の意を表する爲め特に事變一周年記念として組んだ勇士慰安演藝プロは八日午後一時から龍山陸軍病院で華々しく繰展げられた、白衣の勇士を前にプログラムは先づ東大門小學校四年生高橋氏、錦鄕小學校四年生金泰男兩君の勇士慰めの挨拶に次いで記念京城公立幼稚園の可愛い唱歌と遊戲があつて後、詩吟、舞踊、小唄、歌謠曲の順に賑々しく進められ、最後にDKオーケストラ演奏の勇ましい愛國行進曲で、近頃嬉しい白衣の勇士慰安演藝會を終つた、尙當日DKでは此の番組を全鮮に中繼した（寫眞は陸軍病院演藝會）

白衣の勇士大喜び

DK主催・慰問演藝會

四月乃至十月に入校せしむべき東京陸軍航空學校生徒（少年航空兵）一千百名と東京陸軍航空學校生徒候補者百名の募集を九日の官報で發表される、少年航空兵の方は、陸軍少年學校修業程度の國語數學等の課目で非常に簡單となつて居り航空現役の豫備となるべき生徒候補生は一月中旬指定の部隊に入營一ヶ月間所要の教育を受けた上見習士官となり更に一ヶ年後准士官となり二ヶ年間現役に服するもので應募資格は本年三月卅一日現在で二十歲以下の者にして醫學の學歷を有し又は受くべき資格あるものとなつてゐる

雨期へ待機

京畿道水防係

今夏內地の關東、關西を中心に襲つた豪雨被害に鑑み、京畿道保安課水防係では去る五日朝から各道の府郡警察署長の名で管下各府郡水防團に對し水防の萬全を期して整備に乘出すよう指令を發したが、京畿の交通網整備の爲め各費の多數に上つたこの外種々の方法を講じ…

六つの名前

を使ひ分ける達者な馬車挽

石炭泥五人組の片割れと判明

脫走の手錠犯人は

朝鮮 五日朝龍山署員が本署に連行中手錠のまゝ脫走を企てた手錠犯人はその後同署の猛活動に依り八日朝…

ガソリン自肅

本府から通牒

經濟統制强化に基づき總督府では南總督の乘馬通勤を始めとして大野政務總監の人力車乘用、或は各局長の電車通勤（水田財務局長は徒歩）等本府を擧げてガソリン節約の範を垂れてゐるが、地方官廳用自動車の用途についても節約の範を垂れてゐるとはいへ官廳用自動車の弊態は未だ現實に遺憾とせらるゝ點があるので本府では近く政務總監名を以て本府各課長、官房課長、第一所屬官署長に對し次の如き官廳用ガソリンの消費規正に關する通牒を發することゝなつた

六月一日附總督府令第百二十七號を以て發布相成りたる揮發油及重油の販賣取締に關する件中官廳用品は購入證制度より除外せられ居るも率先節約して一般にその範を垂れるべきものと思料せらるゝに付ては七月一日以降官廳用揮發油の購入量に於いて前年同期に比し一割乃至二割以上の節約を達する樣適宜の措置相成度通牒す

毛製品を献納しませう

【東京電話】陸軍では羊毛輸入量を少くしステープル・ファイバー及び再生毛の利用に努めてゐるが冬季に備へるため羊毛の所有量は相當多量に及ぶことが豫想されるので左記要項で廣く全國民に呼びかけ毛製品の献納を求めることになつた

一、獻納者は一枚毎に住所氏名を記入し軍司令部又は師團司令部に差出されたし

一、獻納品は純製でも混製でもよくなるべく使用に耐へる程度のもの

兵庫縣の水害

死傷三千を突破

【神戸電話】八日午後二時現在、兵庫縣警察部入電によれば

死者 三百五十名

負傷者 二千百九十二名

行方不明 三百九十六名

不明者四、五百名に上る見込みで死者行方不明者實數は一千名を突破するものと見られ更に又市當局の調査による被害總額は一億圓を超える模樣である

水禍に備へ

龍山水防團の演習

內地各所の豪雨禍に鑑み漢江を控へる龍山署では八日午後二時から龍山水防團長廣瀨德太郎氏及び幹事七名を同署に招集して打合會を開催、來る廿一日午後二時から麻浦町の營橋廣場で團員百五十一名の一致團結に依る水防團演習を公開することになつたが同團幹事四名は六月大阪で開かれた水防團演習に出席した經驗を生かす筈である

各水防團では演習と共に警備を强化すると共にお互ひに緊密な連絡の下に萬全を期して發展の配置につくよう準備を急いでゐる

十行ニュース

【カメラの言葉】夏の訪れは花祭から……チユーリップの子供達は大喜びで花自動車に乘つて『花の歌』の合唱――チユーリップと風船

京城の移入品調査

京城卸商聯盟では京城の卸商が昨年七月事變發生以來本年七月までの一ヶ年間にどれだけの入荷を減じてゐるか全市二百の卸商聯盟員で調査を進めてゐるが、十日ごろ集計されるはずで初めての試みだけに注目されてゐる

公益質屋回收良好

京城府營公益質屋の六月中貸出狀況は東部西部永登浦三千二十八名、金額で一萬二千百五圓九十錢となつて居り、前年同月に比し二百四十七名二百六十圓を減じてゐる、一方回收狀況は東部西部を合して二千百卅七名、一萬百七十六圓八十錢で、前年同月に比し回收金額は七百十九圓を減じてゐるが入質に於ては九十二名を增加し、時局に對する認識の强化と景氣の好さを反映し回收成績の向上を示してゐる

簡易保險支拂狀況

六月中の朝鮮簡易生命保險の保險金支拂總件數は二千百廿六件、金額は廿七萬四千九百九十九圓九十錢で、その內譯は契約成立後一年未滿で普通病死に依り保險金の一部支拂を爲したもの、契約成立後二年を經過し普通病死に依り保險金の全額支拂を爲したもの等である

さあ梅雨だ

陰鬱なお天氣

當分續く

關東一帶から阪神地方を頗次に襲撃した豪雨禍の餘波をうけて京城地方は六日來餘程な霖雨來るか?…と想はせるやうにザーッと來ては止む朝雨がシト〳〵と、どうやら本格的梅雨に入つたやうだ八日午後京城測候所の西村技手にお伺ひをたてゝみると

「こゝ二、三日來の雨は揚子江上流に發生した低氣壓が北東に進み黃海に停滯、またもう一つは中部日本海の朝鮮沿岸に小さな低氣壓が發生、これまた移動せず中部朝鮮には不連續線が貫いて雨續きとなつてゐるもので、どうやら本格的な雨季に入つたと言へるでせう、入梅頃の氣壓配置を見ると不連續線は漸次南下し始めましたから、北、西鮮、京城地方は明日の日曜あたりチヨツと晴れ間を見せるかも知れません、大體例年に比べると今年は十日遲く、月末迄この調子で降り續いては時々半日位しか晴れ間を見せない憂鬱な天氣が續きませう、七日夜の雨は南漢江上流地方が一八〇ミリの近來にない豪雨でしたが堤防、植付の完備で田畑の被害は全然ありませんでした」

けふの天氣

曇り後雨

話題特急

☆【東京電話】七日の第一回物品販賣制限に舞臺に登場した金屬使用禁止の第二彈を以て商工省では八日更に鉛、亞鉛、錫、アンチモニーの非鐵金屬使用禁止の二彈を發射した日用品中で使されてゐた金具類は茲にすつかり影をひそめることゝなつた

☆……この商工省令は九日公布來る十五日より實施されるが、この禁制で先づ致命傷を蒙るのは齒磨のチューブ入りで之は他に適當な代用品がないので今後は練齒磨の製造は全く不可能となり昔のやうに紙袋に入れたものを使はねばならぬことになつた

☆……それからポマードのチューブ入りも駄目葡萄酒の口金も禁止上戶に敬もすかれた錫の酒器も法度、その他ニッケル時計やニッケルの鍍金も一切駄目になることゝなつた

★……【珍名辭典】熊川保線區に松ノ木竹一氏

團體往來

▲關西學生庭球聯盟一行十九名十四日午後三時三十五分京城通過『のぞみ』で奉天へ▲鹿兒島高等農林學校山本光政氏他二十名、十六日午後一時十分入城、十七日午後十一時…▲台北高等商業學校井原一氏他十七名、十六日午後九時五十分入城、津輕旅館、十八日午後二時十分發

濱名湖印 HSK うなぎ蒲燒 初荷は七月二十日 うなぎの肝（蒲燒） 濱名湖畔 濱名湖食品株式會社

スポーツマン必讀帳
野球、ラグビー、其他何に依らず集團的な競技に於て特に必要とすべきは全員の體固結成で、そのチームを編成するレギュラーの一人でも、身體に缺陷を生じれば忽ちそのチーム全體の士氣は阻喪し、自己の信頼心が失はれる。私は常にその缺陷が選手の打撲傷や筋肉痛であるのに鑑みて、いつも選手等にママーの藥の常備を缺かさせた事がない（某大學野球部監督談）
因に右大學に限らず各校で評判の『ママーの藥』は、肩こり、打身、くじき、手腕首足腰の痛みや神經痛に用ひて、その强力な藥効の持續力と治癒促進力を有する白くて綺麗な新藥です。定價廿錢、卅錢、五十錢、一圓 發賣元東京神田・大木合名會社

ワカミツ 拔け毛を止め黒髪を保つ

腦溢血中風に 人助けのため良藥數日分無代で差上げます
現代人の運動不足や動脈硬化で血壓高く腦溢血の心配ある人、半身不隨や全身マヒで寢起き食事から下の世話まで不自由な中風症に現在お惱みの方は迷はずハガキで容體をお知らせ下さい。特効藥に私の治驗法一冊を一人一回限り人助けのため無代進呈致します。果して貴下のお體に合ふか？まづ遠慮なく實藥の效目を試して下さい。
東京市芝區 中風專門 東京皇漢院

萬年筆用 ワグナーインキ 沈澱しないインキです 底まで使へるインキです！

日ノ丸 オイシイ ビタミン藥
コレハ 日ノ丸 トイフ オイシイ オ菓子デ アルンデ アル
國軍御用達 本舗 キンドウ 立花製藥株式會社

機能優秀 高壓多段タービンポンプ
$1\frac{1}{2}$吋（一馬力）より4吋（四十馬力）まで各吋各段多數在庫有
全密閉通風型 安川モートル直結
京城・明治町6 秋友商行 機械部 電話・1132・668

老人に訊く 長命の秘訣は 食事は腹八分 便通は毎日一回
下劑は 無臭無味で 副作用のない 鹽野製品 ラキサトール錠 全國藥店にあり

淋疾・黴毒 男女生殖器病 塩井皮黴科 黄金町二丁目 朝鮮ビル前入ル

皮膚泌尿花柳病 醫學博士 渡邊晋 京城黄金町入口 日本生命裏 診療 正午から六時まで 日曜・祭日は正午から三時

京日案內
料金表（料金ハ前金）
英文 タイピスト（邦文速成）
女兒 貰ひ受け度し 姓名在社
徒弟
貸家
メッセンヂャー
讓店
電話
貸事務所
看護婦

特別案內
女事務員採用 京城府黄金町一丁目 中嶋商店株式會社 京城出張所
女子寄宿舍教育係 朝鮮織物株式會社
社員募集 朝鮮建物株式會社
至急採用 高瀨合名會社 京城支店

見果てぬ青春【166】

川口松太郎作　志村立美繪

【禁無斷上演映畫化】

最後の日（七）

父は自分から無責任と公言してゐる無責任な父だといひ切つて、
「恨むのが當然だ。」
といひ出しさうな口吻だつた。
澄子は打ち消すやうに首を振つた。そして
「お目にかゝれて嬉しうございます。」
と小聲でいつた。
「嬉しいと思つてくれるかい」

「思ひます」
「本當かい」
「…………」
「嘘にいつてゐるんぢやないのかい」
「…………」

父の目の色に眞實があつた。
「長い間、私を恨んでゐたのだらう」
「いえ」
「判つてゐるよ。然し、それにはそれで理由がある。いづれ、詳しく話さう。今日はたゞ體をよくしてくれゝば好い、醫者を呼びにやつたから直ぐ來る。苦しかつたら寢台自動車を呼んでお歸り。家へ歸つてゆつくり靜養しなければいけない」
「でも、私、踊らなければなりません」
「この體で踊れるもんぢやない、それよりも體を休めて貰はなければ……」
「いゝえ、大丈夫です私、踊ります」
「そりやいけない」
「だつてお客樣が大勢いらつしやるのでせう」
澄子は半身を起しかけた。
「お客樣にはお斷りをいつて、山瀬君が急病になつたから、餘興をやめると云ふやうに申上る筈だよ」
「いけません、そんな事いけません、今日のお客樣は外國の方が多いのです、そんな事を云つては私の恥になります、又、お父樣の手落にもなります」
「病氣では已むを得んぢやないか」
「そんなに苦しくはありません、踊ります、私、踊ります」
「いけない」
掖井の聲が叱りつけて云つた。
「踊はこれから一生踊れる、外國のお方にも、見せやうと思へば機會はいくらでもある。お前の體が惡くなつたら一生踊れんぢやないか」
「……」
「…………」
「無理を云はないで　お歸んなさい」
「おとなしくお歸り」
だん／＼やさしく云つた。親としての愛情があふれるやうだつた。澄子は涙ぐんだ。目と鼻の間がくしや／＼したかと思ふと
ぽろ／＼と涙がこぼれ落ちた。そして澄子は父にしがみついた。
「お父さん、そんなに、體を心配して下さるんですか」
「心配になるよ」
「有難うございます」
「…………」
「大丈夫です、踊れるんです、そんなに惡くないんです」
「でも……」
「いゝえ……佐山さん」
澄子は部屋の外へ聲をかけた。
猛も明男もお濱もみんな部屋の外にゐた。
掖村だけが掖井の後の屏風際にぽつねんと淋しげに坐つてゐた。

ラヂオ

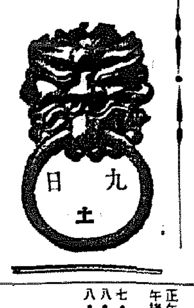

第一放送

朝の部

午前六・〇〇（東）ラヂオ體操
六・二五　ニュース
六・三〇（東）基礎英語講座
七・〇〇（東）時報・今日の天氣見込
七・〇一（東）朝の修養
七・二〇（東）朝の音樂（レコード）
九・二〇（城）氣象通報
一〇・〇〇（東）衛生メモ・日用品價段
一〇・二〇（城）家庭講座　寢冷から起り易い色々な病氣　醫學博士　桑原直德
一〇・二〇　婦人の時間（平壌）資源愛護と家庭の主婦　山田わか
一一・一五（城）家庭の時間（朝鮮語・釜山）子供に善い習慣をつけさせませう　朴永浩

晝の部

正午（東）時報
（東）土曜コンサート（第二十九回）　東京放送管絃樂團　指揮　前田璣
一、春の歌・二、アリタ・三、ロシアの歌・四、秘密・五、シ、リア風の歌・六、陶舞曲「金と銀」
午後〇・二〇　ニュース・鮮魚卸値段
一・〇〇（城）野球試合實況（第二放送・京城・平壌及釜山）【第十二回都市對抗野球朝鮮第二次豫選】京城球場より中繼
二・四〇（東）ラヂオ體操
三・〇〇（東）母の時間　子供の卑屈を直すには　波多野完治
四・〇〇　ニュース（氣象通報・釜山・清津）職業紹介
四・三〇　大相撲實況（釜山）昭和通三丁目相撲場より中繼

夜の部

六・〇〇（大）國史劇（テキスト三六ページ）輝く日本（六）〃呂宋助左衛門〃　大阪國史劇研究會
六・二〇（東）コドモの新聞
六・二五（東）講演　思想と國語　谷川徹三
六・五五（東）カレント・トピックス
七・〇〇　ニュース・天氣見込
七・三〇（東）特別講演　陸軍中將川岸文三郎
七・四〇（京城）挨拶
八・〇〇（大）ピアノ獨奏　甲斐美和子
一、華麗なる變奏曲作品五十四
二、子守唄　作品五十七
三、即興曲　變ト長調　作品五十一
四、夜想曲　嬰ハ短調
五、雨の夜
八・二〇（大）民謠組曲〃山に寄せて〃（藤田健次作詞　宮原禎次作曲）
（1）山は微笑む（2）山彦（3）花のまうたに（4）篝火（5）作業（6）山のキャンプ（7）月の露宿の（8）山の晩
獨唱　藤堂顯一郎　同　加藤千惠　齊唱　大阪放送合唱團　伴奏　大阪ラヂオオーケストラ　指揮　宮原禎次郎
八・五〇（東）漫才　日比谷公會堂より中繼
一、親ごころ（千代田照美　千代田松緑）
二、眞似が本物（北條惠美子　出雲友衛）
九・三〇（東）時報・ニュース・ニュース解説・氣象通報・明日の番組・地方へのニュース・銃後美談

第二放送

午前一一・一五　家庭時間　朴永浩
正午（東）土曜コンサート
午後六・三〇　童謠と合唱　京城保育學校生徒
七・〇〇　趣味講演　申瑩均
八・〇〇　大衆講座
八・三〇　社會見學　朝鮮製氷會

あすのきゝもの

十日（日）

正午（東）時報につゞき（大）トーキー音樂—大阪瓦斯ビル公演所より中繼—　合唱　ドン・コザック合唱團　指揮　セルゲー・ヤーロフ
午後一・〇〇（東）管絃樂　傷病將士慰問の午後—第一陸軍病院より中繼—　東京放送管絃樂團　指揮　小田進吾
一・二〇（東）落語〃野球見物〃　林家正蔵
一・四〇（東）童謠　飯田ふさ江　中島廉子　伴奏　東京放送管絃樂團
一・五五（東）浪花節（釜山を除く）〃大石妻子の訣別〃
八・五〇　社上り中繼
九・一〇　室内樂
一〇・〇〇　國語講座（一七）李完
二・〇〇（城）野球試合實況（第二放送・京城・平壌及釜山）【第十二回都市對抗野球朝鮮第二次豫選】—京城球場より中繼
二・三〇（東）講談（釜山を除く）〃荒茶の湯〃　一龍齋貞山
三・〇五（東）歌謠曲（釜山を除く）
六・〇〇（大）連續劇　コセ吉ノン子物語（三）　BK童話劇團
六・二五　講演（京城）硬質陶器の話　總督府中央試驗所技師　大橋武夫
六・二五　講演（釜山）朝鮮の鑛物資源に就て　立山重吉
六・二五　講演（平壌）貯蓄報國と信託　朝鮮信託平壌支店支配人　藤江四郎
六・二五（東）趣味講演（清津）名工伊豆の長八　結城素明
七・五〇（大）日曜特輯ニュース演藝—JOBK文藝課編輯—
八・二〇（東）琵琶〃香慶頭〃　吉水錦翁
八・四五（東）通俗科學小說〃空の飛燕〃（上）海野十三原案　山崎謹太郎脚色　小林重四郎外

日比谷公會堂より【後八時五〇分】

漫才

親ごころ　千代田照美　千代田松緑

「雨も上つて街へ出るといろんなものが目に付きますネ」「街に殺嘛を吐くと罰せられます」「帝都の美觀は市民の誇り」等まくら有つて、學校の話になる『八歳になると區役所から通知が來る親達の喜びは大したもの、それ學用品だ教科書だランドセルだと買つてやつて、家族を揃ふの爲れちやふ』『オヤオヤ』『からして何でも子供の教育一方晩酌の酒も二本のものは一本にする、女房も大喜びでマア貴方有難うございます、錦紗を着へて下さつたんですね』『何を言つてるんです』『君は學校はいくつで卒業した』『十八歳でョ』『ヘ、アヤッタね』『何を』『何をつて十八で小學校卒業うるんぢや』『いえ女學校をですョ』『偉いんだね』『貴方小學校幾つまで行つたの』『兵隊檢査まで』『落第ね』『いや先生が可愛がつてくれて手ばなすのを惜しがつてね、兵隊檢査が無ければずつと居て呉れ』『落第だワョ』『いや六年をウラ表やつたんだ』『野球ぢやあるまいし』

眞似が本物　北條惠美子　出雲友衛

浪曲、篠田實の節眞似『丁度今から二日前友人達と連れられて夜櫻見物に行つたれば、ワアワアといふ人聲に何事ならんと振向き見れば』『貴方何言つてるの、非常時といふに紙屋高尾なんて止めて頂きたい』『では浪曲を變へて（浪曲）丁度今から——』『まだ丁度今から二日前やつてるのネ』『二日前ぢやない』『何日前なの？』『四日前』『アラ四日前なの』『（浪曲）友達衆につれられて東京驛、萬歳萬歳といふ聲に、何事ならんと振向き見れば出征兵の見送りあまた青年團や國防婦人に取りまかれ一際目に立つ直立姿、おゝあれが出征兵といひ、戰地に行つて手柄立てるのか、おれも男子と生れたみようがには例へ一日ひと時でも、あゝいふ姿で共に出征して見たい（以上篠田實の紙屋高尾の替文句）

家庭講座【前一〇・二〇】

寢冷えから起る色々な病氣　醫學博士　桑原直德

毎年六月の中頃から九月一杯まで消化器の病氣が非常に多くなります。之等消化器病は飲食物の不攝生とか所謂寢冷から起る場合が多いのであります。今日は寢冷から起り易い色々な病氣に就てお話して見たいと思ひます。

子供の時間・國史劇

輝く日本（六）（午後六時）呂宋助左衛門　大阪國史劇研究會

『呂宋助左衛門』は『山田長政』や支倉常長らと共に我國の海外發展史上に燦然とかゞやく人です。しかも堺の町の商人『魚屋』助左衛門が天晴れ町人魂を發揮して、單身呂宋に渡つて貿易のいとぐちを開かうとしたのです。豐臣秀吉は大阪の市を繁榮に導くために堺の町人たちを、つとめて大阪に移らせました。かういふ都合から、助左衛門は秀吉に會見することが出來ました。『英雄』は『英雄』を知るといひます。『呂宋助左衛門』の大きな抱負と其意見がどうして絢々たる秀吉の雄心を揺らないですみませうか。今日はその秀吉と助左衛門の會見を中心に、一代の風雲兒『呂宋助左衛門』についてお聞かせしませう。

春日井梅鶯

本社特選　全島大棋戰

四段　赤岩嘉平氏
三子　藤本源市氏

（12）

●□一二六は二
○□一二七に三
●□一二八は三
○□一二九に二
●□一三〇は二
○□一三一ほ三
●□一三二と二
○□一三三と三
●□一三四ち三
○□一三五ち一
●□一三六へ三
○□一三七ほ十六
●□一三八に十六
○□一三九と三
●□一四〇た十
○□一四一れ十
●□一四二へ三
○□一四三ろ十四
●□一四四ろ十八
○□一四五と三
●□一四六ち十四
○□一四七り十四
●□一四八へ三
○□一四九い十七
○□一五〇九と三劫トル
●□一五一へ三劫トル
○□一五二五と三劫トル
●□一五三八へ三劫トル

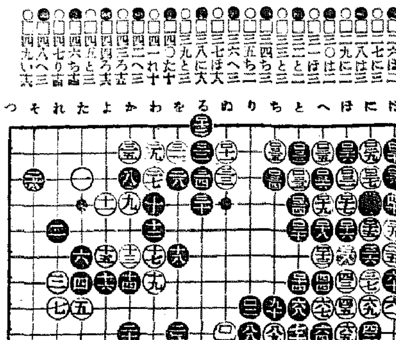

上邊に大劫爭　劫立こその應接に双方誤る

講評　七段　瀬越憲作

◇先づ昨日の局面を解かう。
參考圖（1）本譜黑百二六を以て斬く一と打てば、白の侵入軍は全滅を免れないのである。
白二とフクラメた時、黑三とオキを打つてから五と打つのが好手順、以下黑二三までとなつた結果は、云ふまでもなく『天下劫中』
手順中白四で五にハネて來れば黑四にサガル白（い）黑（ろ）で黑の勝となる。
であるから攻合ひ黑勝である。就中黑十九のコスミは好手。
◇以上の如く白百二五とトブのでは、活きがないのである。從つて昨紙に於て述べた如く、白百二五は『はノ二』にトブ外はない處なのである。

侵入軍を活かす

◇然るに黑は百二六とツケた。これは譜の棋勢が明らかに物語る如く、直ぐに手で以下白百三五までは當然の歸結、斯くして上邊に一大劫爭の幕は切つて落された。
◇白百三七では既述の如く『ろノ十八』に打つて劫にすべきである。
さすれば上下に劫が出來るから白は何れか一方の劫に勝つことが出來る譯である。
◇白百四三の劫立は大いに惡いと云ふのは、黑が百四四とウケてくれたから、白『ろノ十八』にオサば、右下隅の黑は依然として劫であるが、黑百四四で『ろノ十八』に打たれたら、參考圖（2）に見る如くアッサリ活きられて了ふからである。
參考圖（3）白一とオサへて來た時、黑三と出て五とサガれば、簡單に活きである。
やはり活。
また白二で五なら、黑二とヒイて活。
◇故に白は百四三で『ろノ十八』にオイて參考圖（3）の如く劫にする一手なのである。
參考圖（3）黑四で七にハネるのは、白十黑四日五で死んで了ふから四とサガる外はなく、以下白十一となつて劫である。
次いで黑（い）とツゲば、白十にツガれて五目ナラデである事は云ふまでもない。
結局白百四三黑百四四の惡手は相殺された譯ではあるが……
◇白百四九とハネた劫立がまたしても惡い。
これは前途の如く『ろノ十八』にオクべきである。
何故惡いか——その理由は明日に譲る。

觀戰記

黑は遂に上邊の侵入軍を殺し得ず、却つて大劫爭をせざるの已むなきに至つた。
×
黑は右下隅の大石を放棄して、白百三八にキガつて『ヘノ十二』に打込んで行く事も一案とされる。その結果の利害は讀者諸賢の判斷に任せる。
白百四三黑百四四とお互ひに惡手を打つて仲の良い處を見せる。何も惡手まで附合ふ必要はないでせう。百四四で『ろノ十八』に打つて活て置いたら善いぢやありませんか。

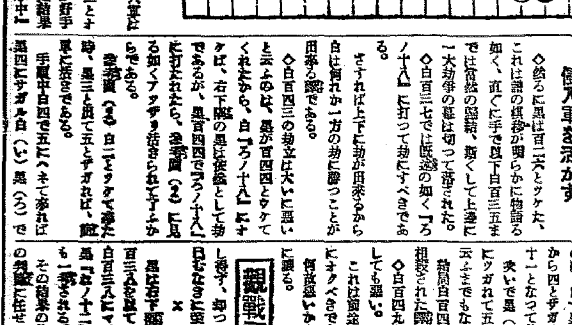

（1）圖考參　（2）圖考參　（3）圖考參

嶋谷汽船定期出帆
◎朝鮮・北海道・大連航路
日本海丸　七月二十日
◎大連直行（三等七圓）
×印樺太行（各港寄行）
仁川出帆代理店日鮮海運株式會社　電話九〇番
朝海丸　七月十八日
仁川出帆代理店日鮮海運株式會社　電話五〇番
朝海丸　群山出帆　七月十九日　群山海運合資　電話一四番
朝海丸　木浦出帆　七月廿日
朝海丸　釜山出帆　七月廿一日　電話八四番
朝海丸　代理店　澤山兄弟商會　電話四一八番
日本海丸　浦項出帆　代理店　浦項運輸合資
◎北海道—北鮮線（寄日丸）
命令航路　雄基出帆　代理店　國際運輸支店　電話二七番
內地寄港地　新潟、敦賀、境、宮津、伏木、舞鶴、七尾、小樽、大泊、函館、稚内
羅津出帆　七月十二日午前　代理店　國際運輸支店
清津出帆　七月十二日　代理店
城津出帆　七月十三日　代理店　國際運輸支店　電話一八番
西湖津出帆　七月十四日　代理店　北鮮商船組　電話一三番
元山出帆　七月十五日　代理店　富田商會　電話一八番
七月十七日　內地寄港地　酒田、船川、青森、函館、小樽
◇各船共最新式優秀貨客船ニシテ娛樂設備完備ス
切符發賣所ヘ前記代理店及各地ジャパン・ツーリスト・ビューロー
系內寄港地ヨリ本社及代理店ヘ御申込アリ次第各港航路案內書御送リ致シマス。御申込ノ節ハ何日ニ就テノハ貴殿最寄ノ代理店ニ御照會被下度候
神戶市神戶區明石町　嶋谷汽船株式會社

元扱船仁川出帆
○東日本、北海道行　日本海丸　七月廿七日出帆
○大連行　日本海丸　七月廿一日出帆
▲印は惠奇御座候
右の他各方面行臨時配船可致候間續々御利用被下度候
仁川府本町四丁目
日鮮海運株式會社　電話長五〇・一〇八・五八五番

內鮮連絡出帆
泰國丸　諸命丸　第一雲取丸
各船共場合ニ依リ關門瀨戸內海寄港仕ル可候
仁川府港町四丁目十番地
大和組回漕部　電話一〇・三〇・五〇・七〇番

朝鮮汽船出帆廣告
一、釜山麗水線
麗水行（急行）毎日
一、釜山統營線
統營行　毎日
一、釜山木浦線
木浦行（急行）隔日
濟州島行　毎日
一、元山線
元山行（急行）月卅回

雨後
胸やけ
一過……
涼萬解！
キミヅ・胸やけ・胃痛に
ノルモザン錠
制酸と鎭痛　胃酸過多の治療
1—372（ON）A

京城府旭町二丁目八番地
外科皮膚科
瀨戸醫院
瀨戸潔
電話本局②二四九八番

●ノーシン
一服！俄然
王手飛車●

大阪商船出帆
阪神行
七月九日　豐津丸
七月九日　豐津丸
名古屋、京濱行
七月廿二日　江蘇丸
七月廿五日　浙江丸
內地各地行接續通シ貨物取扱致候
大阪商船株式會社仁川代理店
株式會社　慶田組
電話二二一番・二八一四番・二七一〇八番

九州郵船出帆廣告
釜山出帆
○博多行　毎日午前十一時
○對馬嚴原經由長崎行　毎月十二回　午後二時
　一日四日六日九日十一日十四日十六日十九日廿一日廿四日廿六日
○下關行　毎月六回　午前六時
　四日九日十四日十九日廿四日廿九日
九日出帆
詳細は左記へ御照會被下度候
釜山府第一棧橋
九州郵船株式會社出張所
電話二三一二番

大阪商船臨時出帆
◎內鮮優秀連絡船
北鮮門司阪神急行
清津正午發（羅津前日發）
門司翌々日午前
洛東丸　七月十三日
大同丸　七月十八日
滿河南丸　八月五日頃
北鮮神戶直行
大連、內地直行　清津、雄基、城津、興南、博多、長崎、鹿兒島、基隆、高雄行
朝鮮、滿鐵主要驛ニ於テ船車連絡
切符發賣
大連　三十一午前十一時發　門司着　大連　神戶
吉林丸　七月十六日
熱河丸　七月十九日
扶桑丸　七月廿二日
うらる丸　七月廿四日
うすりい丸　七月廿五日
門司基隆直行
高砂丸　七月十六日
高千穗丸　七月廿日
蓬萊丸　七月廿一日
門司より神戸行大型船便多數あり
京城南大門通二丁目（案內書進呈）
大阪商船株式會社

京城支店
電話本局（2）二〇三〇番
鮮內代理店・案內所
清津・羅津　國際運輸會社
城津　北鮮商船組
仁川　慶田組
釜山　釜山商船組
案內所　ジャパン・ツーリスト・ビューロー
京城三越・平壌三中井・釜山三中井・大和橋
朝鮮郵船定期仁川出帆
乘客貨物共
東京行　七月十二日　橫濱、名古屋、清水
九州行　七月十日　博多、長崎、鹿兒島
鎭江丸
大連直行　七月十日
會寧丸
天津直行　七月十二日
近海郵船仁川出帆
大連、基隆、高雄行
元朝丸　七月九日
鎭南浦行
平安丸　七月十四日
海州線
沿海航路出帆
濱田丸

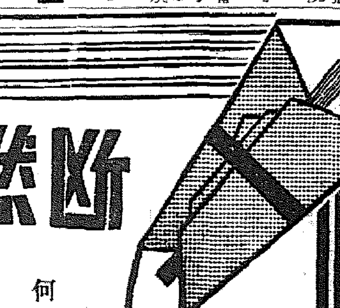

斷然
ツルチク
各地百貨店食料品店藥店に有ります

何故？
ツルチクは喜ばれるか
美味　何とも謂へぬ芳醇な香り蜜の如き清涼の甘味。
滋強　ツルチク原果は古來漢藥として滋ホルモンビタミンを含む
經濟　水又はお湯で割つて使用す一本から六本分になる。
ツルチクは
白頭山特産の高山植物の果汁から化學的操作を經て抽出される純粹シロップで絶對に人工着色を施さず天然色滋強飲料です。
御中元は
御贈答用化粧箱入種々あり
炎熱酷暑の戰線に！ツルチクを贈りませう!!
成北・羅南　ツルチク本舖

懸賞入選寫眞

仁川　小山喬

朝鮮郵船出帆
○西鮮航路
（印は船客御斷り）
◎西鮮航路
○青島直航　月三回
釜山丸
仁川發每月五日、十五日、廿五日
青島發每月九日、十九日、廿九日
○大連行（現在定期運航）
鎭江丸　仁川七日大連十一日
○上海行　仁川五日　鎭南浦十六日
平安丸
○大連行島行
會寧丸　仁川　日　鎭南浦　日
旅客並手荷物運賃（食事付）仁川—大連間七圓、仁川—青島間拾貳圓
仁川—上海間拾八圓特等へ並等ノ倍額、航路案內書進呈
○東京行　名古屋—清水—橫濱寄
△成鏡丸　港
新滿洲丸　日　鎭南浦十日　仁川十二日
興西丸　日　鎭南浦二日　仁川七日
○大阪行
○北部線仁川ヨリ阪神直航
○南部線　博多—神戸寄港
清津丸
仁川　日　群山　日　木浦十日
○鹿兒島行　釜山—博多—長崎
錦江丸
仁川　日　群山　日　木浦九日
博多直航船　長崎—三角寄港
◎北鮮航路
○東京行　釜山—關門—名古屋—清水—橫濱寄港
○急行船（元山ヨリ名古屋直航）清水—橫濱寄港
金泉丸
雄基元日　清津二日　元山三日
△江原丸
雄基元日清津三日元山八月二日
○大阪行　釜山—（博多）—關門
榮江丸　城津十日　元山十三日　浦項十五日
京畿丸　城津十七日　元山二十日　浦項二十三日
盛京丸　雄基　日　清津　日　元山十日
新京丸　雄基三日　清津四日　元山二日
○敦賀行
慶安丸　城津十日　清津十二日　元山十七日
○浦鹽行
盛京丸
元山七日　清津十二日　雄基二日
日本郵船定期出帆
○廣東行
松江丸
寄港地　大連、セブ、マカッサル、ハーブル、倫敦、ロッテルダム、漢堡
歐洲行　箱崎丸　神戶　門司　七月　日
濠洲行　秩父丸　神戶　七月
沙市行　氷川丸　神戶　橫濱　七月
桑港行　北野丸　神戶　長崎　七月
歐洲行　七月
京城府南大門通り五ノ一
日本郵船乘船御申込は弊社に御願致します
朝鮮郵船株式會社
代表電話本局（2）四一九五番
釜山支店　大橋通
代表電話（長）四〇一三番
元山支店　海岸通
代表電話（長）一三四番
仁川出張所　港町
電話（長）三五一番
北鮮出張員　清津府北星町
電話（長）一八八七番
京城代理店朝鮮運送京城支店
電話本局（2）五一一一番
鎭南浦代理店　朝鮮商工會社
群山代理店　群山海運商會
木浦代理店　朝鮮運送支店
釜山代理店　大池回漕店
元山代理店　朝鮮運送支店
城津代理店　朝鮮運送支店
清津代理店　朝鮮運送支店
羅津・雄基代理店　國際運輸支店

朝鮮運送株式會社
仁川支店回漕部
仙崎行　毎日　第一朝運丸
唐津・釜山線　毎日　第二朝運丸
天草線　月六回　忠南丸

商業登記公告
全州郡沃溝面…株式會社（朝鮮）代表取締役…
昭和拾參年六月…日登記
全州地方法院群山支廳

法人登記公告
…組合（變更）…
昭和拾參年六月…日登記
平壤地方法院永柔出張所